CON MUNDICOLOR DE IBERIA TODO ES POSIBLE
MUNDI COLOR

PRESENCIA

MATUTINO FUNDADO EL 28 DE MARZO DE 1952

AÑO XXVI-Nº 7.375-LA PAZ, BOLIVIA, DOMINGO 24 DE DICIEMBRE DE 1978-44 PAGINAS - $b. 5.00

EUROPA por IBERIA
DC—10 con cine a bordo

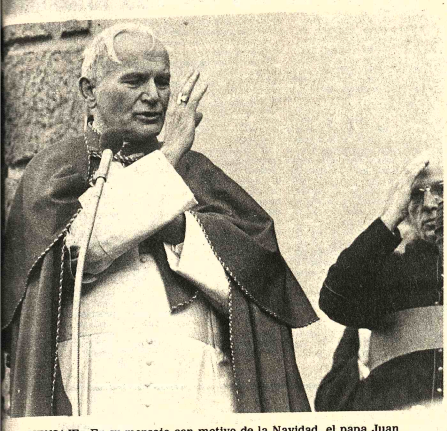

MENSAJE.- En su mensaje con motivo de la Navidad, el papa Juan Pablo II ha hecho conocer a Argentina y Chile su deseo de enviar un representante para aliviar la tensa situación entre los dos países. El Sumo Pontífice, además de informar de su decisión de concurrir a la reunión del CELAM, en Puebla, el próximo año, pidió a las naciones educar para lograr la paz en el mundo. (Foto ANSA)

Mensaje de Navidad

Obispos bolivianos piden oraciones para preservar la paz en América

El Episcopado de Bolivia, al augurar que la etapa de democratización en que se encuentra el país dé lugar a días mejores para los bolivianos, ha formulado una exhortación en favor de la paz en el continente, amenazada por las discrepancias limítrofes entre Chile y Argentina.

"Unimos nuestra voz a la de los Episcopados que han demandado con energía la búsqueda de una solución que aleje del continente el espectro de la guerra", dice el mensaje de los obispos bolivianos, distribuido y dirigido a todo el país con motivo de la fiesta de Navidad.

El documento es el siguiente:

MENSAJE DEL EPISCOPADO BOLIVIANO AL PUEBLO DE BOLIVIA

"...paz en la tierra"..." (Lc. 2, 14).

Al aproximarse la fiesta de Navidad, los Obispos de Bolivia nos complacemos en dirigir a todos los hermanos de la Nación un saludo lleno de afecto, deseándoles toda clase de bienes y felicidad en esta celebración que alegra nuestros corazones y los abre a la esperanza en las venidas de Jesús a los hombres.

Vino históricamente hace unos dos mil años en Belén. Viene todos los años a nuestros corazones en la conmemoración de su nacimiento y vendrá al final de los tiempos para establecer su Reino definitivo y eterno en la Jerusalén del cielo.

Ha traído y sigue trayendo su mensaje de amor que nos llama a ser hermanos, hijos de un mismo Padre Celestial, a través de su Palabra iluminadora, de los Sacramentos de la fe; y a promover la justicia, que nos inicita a trabajar por elevar a la humanidad a niveles de vida acordes con la dignidad humana.

Se nos manifiesta además en los acontecimientos de la historia, que estamos llamados a escrutar e interpretar a la luz del Evangelio.

Mas, al dirigir nuestra mirada alrededor del mundo, no vemos, humanamente hablando, un panorama alentador. Negros nubarrones obscurecen el horizonte de la vida nacional e internacional.

En el país, los cambios sucesivos y frecuentes de gobierno restan a nuestra Nación la estabilidad y la continuidad requeridas para el impulso del progreso nacional.

Las próximas elecciones hacen nacer la esperanza del establecimiento de un estado de cosas que devuelva al pueblo el goce de la libertad y de sus derechos y la práctica de sus deberes. En cual, mediante el trabajo de todos, permitirá el desarrollo integral del país.

La elección requiere un ambiente de serenidad que logre reconciliar a los ciudadanos que tienen ideologías y posiciones diversas y aun opuestas, en un esfuerzo común por evitar la violencia y el odio, superar las injusticias y alejar el dolor y la ruina.

Una Bolivia dividida en fracciones irreconciliables, no es el ambiente propicio para unas elecciones libres y limpias, como el país las quiere y necesita.

Quiera Dios que el diálogo iniciado permita a los grupos políticos buscar, unidos, fórmulas siquiera mínimas de convivencia social. Unas elecciones así preparadas infunden esperanzas de tiempos mejores.

En el panorama internacional, nos duele y lamentamos la guerra atroz y cruel del Líbano, el horroroso genocidio de la hermana República de Nicaragua; la violación de derechos humanos en muchos países de diversos continentes; todo lo cual denunciamos enérgicamente como contrario a la paz, a la justicia y a los derechos del hombre.

Nos preocupa y alarma en nuestra América del Sur el conflicto entre dos países hermanos, Argentina y Chile, cuyos gobiernos no llegan a un acuerdo satisfactorio; situación que constituye una amenaza de guerra, que los pueblos de ambas naciones rechazan con energía y que los países vecinos vemos con el temor de que el conflicto armado nos envuelva en la aventura que nuestro pueblo reprueba.

Unimos, pues, nuestra voz a la de los Episcopados que han demandado con energía la búsqueda de una solución que aleje del continente el espectro de la guerra. Pedimos a los fieles que eleven sus plegarias a Dios con esta intención: el imperio de la paz dentro y fuera de nuestro país.

Volvamos la mirada a Cristo Salvador, Redentor y Libertador, con esperanza confiada. Abrámosle nuestros corazones convertidos, para que nos traiga la paz del espíritu. Sus primeras palabras después de la resurrección fueron: "la paz con vosotros". Las repetimos ahora desde el fondo de nuestros corazones.

Roguemos con insistencia, poniendo por intercesora a la Virgen Santísima, Madre de la Iglesia, para que la estrella de Belén nos guíe hacia el Príncipe de la paz.

Diciembre de 1978.

(Fdo.).- Cardenal José Clemente Maurer, Arzobispo de Sucre, Presidente de la CEB.- Fdo. Mons. Luis Rodríguez Pardo, Arzobispo de Santa Cruz.- Fdo. Mons. Armando Gutiérrez Granier, Arzobispo de Cochabamba.- Fdo. Mons. Jorge Manrique H., Arzobispo de La Paz.- Fdo. Mons. Roger Aubry, Vicario Apostólico de Reyes.- Fdo. Mons. Alejandro Mestre, s.j., Obispo Auxiliar de Sucre. Secretario General.

Juan Pablo II oficiará Misa de medianoche en basílica San Pedro

CIUDAD DEL VATICANO, 23 (LATINPRESS).- El Papa Juan Pablo II iniciará la celebración de la Navidad en el mundo cuando oficie el primer servicio de medianoche en la Basílica de San Pedro, el domingo, en el momento de renovado optimismo sobre el ministerio papal.

Juan Pablo II, el primer Papa no italiano en los últimos 455 años, atraerá la atención de todo el mundo en el día de Navidad, cuando pronuncie su mensaje y su bendición Urbi et Orbi (a la ciudad y al mundo).

El mensaje, que será difundido para millones de personas de todo el mundo, coincide que la confianza de todos los católicos de que su nuevo líder puede efectivamente trabajar por la paz.

Se anunció ayer que, por primera vez en muchos años, dos países -Chile y la Argentina- accedieron al arbitraje papal en su disputa fronteriza que podría haberlos llevado a la guerra.

El Papa, quien celebrará una misa la mañana de Navidad después de la bendición de medianoche, tendrá en mente a Latinoamérica, ya que ha decidido hacer el primer viaje de su pontificado a México en enero.

La bendición del día de Navidad lleva a miles de peregrinos a la encolumnada Plaza de San Pedro a la que, debido a la muerte de dos Papas, afluyeron este año turistas y romanos en señal de duelo y luego de negocijo por la elección del nuevo Sumo Pontífice.

Juan Pablo II, elegido el 16 de octubre, después del reinado de 34 días de su predecesor italiano, demostró sus habilidades para dirigirse a la multitud con fuerza y donaire.

Dio sus mensajes en polaco y otras lenguas del este de Europa con motivo de su entronización y podría hacer lo mismo cuando imparta su bendición de Navidad.

No se sabe si el gobierno polaco, que recientemente censuró una carta abierta del Papa, permitirá que se transmita la ceremonia desde la Plaza de San Pedro.

El Sumo Pontífice, quien como Arzobispo de Cracovia, se opuso a las autoridades comunistas polacas, reafirmó su oposición al marxismo en un reciente mensaje en el que condenó a los que habían en términos de lucha de clases.

En el curso del mismo mensaje, el Papa dijo además que no se debiera encarcelar a personas por su ideología.

El Papa Paulo VI a veces celebraba la misa de medianoche fuera de Roma -una vez fue a una fábrica de acero en Taranto y otra a un nuevo túnel ferroviario donde rezó el santo oficio para los trabajadores - pero el año último, debido a su enfermedad, permaneció en el Vaticano.

Miles de peregrinos se dirigen a Belén

Ambiente de fiesta combinado con medidas de seguridad en la ciudad donde nació Jesús

BELEN, 23 (AP).- Esta ciudad, cuna de Jesús, encendió hoy sus guirnaldas de luces para recibir a millares de peregrinos con motivo de la Navidad, pero tras la pompa festiva se advertía la cuantiosa presencia de tropas israelíes fuertemente armadas, enviadas a impedir ataques guerrilleros.

Las medidas de seguridad, que se han convertido en rutina en los últimos años, parecían más estrictas que de costumbre. Entretanto, los peregrinos comenzaron a reunirse en el Santuario erigido sobre lo que se cree fue el pesebre donde Jesús vino al mundo.

Había puntos de inspección vehicular a lo largo de la carretera polvorienta que enlaza a Jerusalén y Belén, pueblecito en la cima de una colina poblado por árabes musulmanes y cristianos. En la Plaza del Pesebre había más soldados armados con fusiles que en los años anteriores.

Los trabajadores encargados de las decoraciones hacían caso omiso de los militares y acababan de engalanar la plaza frente a la iglesia de la Natividad, templo erigido hace 800 años. La plataforma donde 10 coros habrán de cantar villancicos para millares de fieles la víspera de la Navidad era decorada hoy con ramas de pino.

Los israelíes optaron por incrementar la vigilancia en el pueblo tras dos meses de atentados dinamiteros en Jerusalén, obra de los palestinos opuestos a las negociaciones de paz egipcio-israelíes.

Millares de visitantes colmarán la iglesia erigida sobre la gruta-pesebre que la tradición designa como lugar de nacimiento de Cristo.

En la iglesia de la Natividad habrá Misa de Gallo la víspera de Navidad y el rito será transmitido por circuito cerrado a una pantalla gigante colocada frente a la Plaza.

Un árbol navideño gigantesco, luces de colores y banderines le daban un aire festivo al pueblo de 40.000 árabes cristianos y musulmanes.

El Alcalde Elías Frej, anfitrión oficial de la multitud de visitantes hizo un saludo navideño y rezó porque hubiera "paz para todas las naciones" desde "la Ciudad Navideña del Mundo".

"De Belén, ciudad donde nació Jesucristo, envío a todo el mundo nuestros mejores deseos de una feliz Navidad y un bendito Año Nuevo y que haya paz en el nuevo año para todas las naciones y todos los pueblos", dijo Frej.

El Alcalde, dirigente destacado de los palestinos de la margen occidental, hizo un llamado especial para que se apoye a los palestinos, porque "ahora necesitan la paz más que ningún otro pueblo".

La cuantiosa presencia de soldados israelíes, atentos a un posible ataque terrorista árabe, y las sombrías perspectivas políticas de los palestinos, enturbiaban la normalmente alegre temporada de fiestas para los 20.000 árabes cristianos de Belén.

Pero la política no parecía afectar el jubilo de los turistas "Es emocionante hallarse aquí en la temporada navideña. Significa tanto para tanta gente", dijo Juliet Vemitsky, de Estados Unidos.

Israel ha arreciado las medidas de vigilancia luego de una ola de explosiones terroristas en la cercana Jerusalén que mató a cuatro israelíes e hirió a más de 60 en los dos últimos meses.

La prensa israelí ha dicho que los ataques aéreos de Israel el miércoles contra campamentos guerrilleros árabes del Líbano meridional, tuvieron por motivo una información del espionaje israelí según la cual los palestinos planeaban un ataque para malograr los festejos navideños.

Los militares israelíes paraban el tránsito entre Jerusalén y Belén en dos puntos y docenas de policías y soldados mantenían guardia en la Plaza del Pesebre.

Chile no transigirá en su disputa con Argentina

Considera definitivo el fallo británico sobre islas del Beagle

SANTIAGO DE CHILE, 23 (AP).- El Presidente Augusto Pinochet se manifestó complacido por el envío del Cardenal Antonio Samore para intervenir en esfuerzos por resolver las diferencias limítrofes con Argentina.

El Pinochet formuló también su llamamiento a la "unidad política" de las Fuerzas Armadas para mantener "la soberanía y el derecho de Chile".

El anuncio del viaje del Cardenal Samora y la sustitución de una reunión de consulta en la Organización de Estados Americanos (OEA) disminuyó la tensión y permitió a millones de chilenos congregarse su atención en las fiestas navideñas.

Sin embargo, voceros oficiales insistieron hoy que la política de los pasos fronterizos de Argentina habían sido tomados por órdenes de la comandancia de ese país, sin mayores explicaciones.

Otros informes desde Punta Arenas, la capital más austral del país, señalan que continuaban llegando chilenos desalojados desde territorio argentino.

Paralelamente con las declaraciones oficiales de complacencia por la próxima visita del Cardenal Samore, la prensa ha seguido publicando la declaración del "denominado comité de información histórica", que señala que la cuestión suscitada por tres islas en el Canal Beagle está "definitivamente solucionada definitivamente". Fuentes en el edificio de gobierno expresaron que el Presidente Augusto Pinochet manifestó su complacencia por la decisión de que el Papa Juan Pablo II encomendó al Cardenal Samore, destinada a aunar diferencias para iniciar la mediación.

Al conocer el envío del nuncio, el Presidente postergó su anunciado viaje a Punta Arenas en Navidad, el que realizará posteriormente.

El Presidente Pinochet hizo una breve alusión al diferendo austral al recibir el saludo navideño del cuerpo de Generales del Ejército, de Ministros y Subsecretarios de su gabinete.

"Hoy más que nunca se requieren la unidad monolítica de las Fuerzas Armadas y de orden y la solidez de nuestros principios para mantener la soberanía y el derecho de Chile" expresó Pinochet.

Pese a las reiteradas declaraciones en los últimos días del Canciller Hernán Cubillos, de que Chile recurrirá a "todos los instrumentos pacíficos para solucionar los problemas" el Almirante José Toribio Merino reveló que sus fuerzas navales se habían desplazado a la zona del litigio, en el extremo sur.

Al decir que "toda la Armada de Chile está en la zona austral, dispuesta a defender nuestra soberanía" el Almirante Merino, quién es miembro de la Junta Militar de Gobierno ratificó en que sería "una locura" un enfrentamiento armado "entre dos pueblos hermanos, unidos por una tradición histórica".

En la declaración del Comité de Información Histórica" que aparece hoy en el diario del gobierno "El Cronista" se indica que el diferendo por las islas del Canal Beagle (Lennox, Picton y Nueva) quedó "solucionado definitivamente por un laudo arbitral (británico) válido, obligatorio y cumplido".

La misma declaración ha sido leída en los últimos días en televisión por el funcionario de la Cancillería Germán Carrasco.

Señala que ahora corresponde a los dos países proceder a "negociar la delimitación de los espacios marítimos que se extienden al sur de la Tierra del Fuego argentina y la isla de los Estados y al este de la región insular chilena comprendida entre el Canal Beagle y el Cabo de Hornos.

"No procede, pues, negociación alguna sobre el laudo arbitral, que es un instrumento internacional, válido, obligatorio y que está cumplido.

Tampoco puede haber negociación alguna sobre la región insular chilena del archipiélago del Cabo de Hornos".

Se indica que para llevar a cabo esta negociación "el derecho internacional proporciona las bases necesarias y sugiere que "una solución puede encontrarse a partir de una línea de equidistancia entre las posesiones de ambos países".

Mientras tanto, la Policía de Carreteras anunció hoy que a las 10.50 hora local fue restablecido el tráfico por el túnel internacional de Caracoles, en el camino cordillerano que une a las ciudades de Mendoza, en Argentina, y Los Andes, en

(Pasa a la página 14)

Moderado optimismo en Argentina por la gestión de paz de la Santa Sede

BUENOS AIRES, 23 (AP).- El conflicto de límites entre la Argentina y Chile entró en una nueva fase, caracterizada por la anunciada intervención de la Santa Sede ante el peligro de un enfrentamiento armado entre ambos países.

Un vocero de la Cancillería local expresó su "moderado optimismo" por el envío de un delegado del Papa Juan Pablo II a Buenos Aires y Santiago de Chile, para buscar con representantes de los dos países una solución pacífica al pleito.

El vocero, que pidió no ser identificado, dijo anoche a periodistas que "un acuerdo entre la Argentina y Chile es bastante difícil por la intransigencia trasandina, pero agradecemos infinitamente la intervención del Santo Padre".

El objeto de la intervención papal no ha sido definido claramente como una mediación, por lo que varios diarios locales comentan que se trataría de algo así como "los buenos oficios" de la Santa Sede.

El anuncio de que un representante del Vaticano visitará la Argentina y Chile fue formulado ayer por el propio Papa Juan Pablo II a un grupo de Cardenales.

Existe el criterio casi unánime en medios diplomáticos y en fuentes de la Cancillería local, de que el representante del Papa arribará a Buenos Aires el próximo martes, para trasladarse días después a Santiago de Chile.

De acuerdo con una información procedente de Ciudad del Vaticano, el Papa Juan Pablo II designó hoy al Cardenal Antonio Samore, Prelado de la Curia Italiana, como su enviado personal a la Argentina y Chile.

El vocero del Vaticano, Romeo Panciroli, dijo que el Cardenal Samore partirá hacia Sudamérica cuanto antes.

No se registraron reacciones inmediatas en Buenos Aires ante la inminencia del enviado papal.

El simple anuncio de la intervención papal pareció restar fuerza inmediata a las diversas versiones que pronosticaban un eventual choque armado argentino chileno.

(Pasa a la página 1

El estilo impreso por Juan Pablo II

CIUDAD DEL VATICANO, 23 (AP) - El papa Juan Pablo II impuso al pontificado, a los dos meses de asumir sus funciones, un nuevo estilo evidenciado en la actividad en la curia, la cuestión de los derechos humanos y los conflictos internacionales. Su imagen se asemeja ahora menos a la de un monarca y más a la de un mediador y administrador.

Apenas antes de Navidad, el Papa adoptó una firme posición acerca del respeto de los derechos humanos y anunció que viajará a México en enero y aceptó un

(Pasa a la página 1

Fracasaron negociaciones para control de armas estratégicas

GINEBRA, SUIZA 23 (AP).- Los Estados Unidos y la unión Soviética interrumpieron hoy las negociaciones sobre un nuevo tratado de limitación de armas estratégicas (SALT), sin llegar a un acuerdo sobre el tratado ni fijar fecha para una conferencia cimera.

El fracaso fue causado por un obstáculo inesperado que aparentemente apareció esta mañana después que ambas partes habían llegado anoche a casi completar su labor.

Pero tanto el Secretario norteamericano de Estado, Cyrus Vance, y el Ministro Soviético de Relaciones Exteriores, Andrei Gromyko, dijeron que aún mantenían las esperanzas de completar un nuevo acuerdo SALT "en un futuro lo más cercano posible".

Esta mañana, Vance salió con aspecto sombrío y pálido de la primera reunión de tres horas y se limitó a decir: "Sólo hemos progresado algo".

Vance tenía previsto viajar hoy a Bruselas para hablar con los funcionarios egipcios e israelíes en un esfuerzo por volver a poner en marcha las conversaciones de paz sobre el Médio Oriente, pero estas reuniones han sido pospuestas ahora.

Los dos grupos volvieron a reunirse esta tarde y al concluir esta sesión se anunció la interrupción de las negociaciones.

Los funcionarios norteamericanos no dieron detalles de lo tratado esta mañana, pero uno de ellos hizo saber claramente que eran los soviéticos y no los norteamericanos los que habían reabierto la discusión de por lo menos una de las cuestiones de fondo.

"Nosotros no cambiamos", expresó al preguntársele cuál de las partes era la responsable del estancamiento surgido a última hora.

Entretanto, la agencia TASS informó desde Ginebra que las conversaciones continuaban.

Vance y Gromyko habían previsto anunciar los resultados de sus conversaciones en una rueda de prensa conjunta que fue señalada anteriormente para hoy, al final de su sesión de la mañana.

Anoche y nuevamente hoy, los funcionarios norteamericanos aquí dijeron en privado que se había llegado a un acuerdo de principio respecto a un nuevo tratado SALT, pero la Casa Blanca advirtió que varias cuestiones difíciles quedaban por resolver.

Los funcionarios, que pidieron no ser identificados, dijeron que el acuerdo a que se había llegado era de principio porque los negociadores soviéticos tenían que consultar anoche con los líderes del Kremlin acerca de las fórmulas

(Pasa a la página 14)

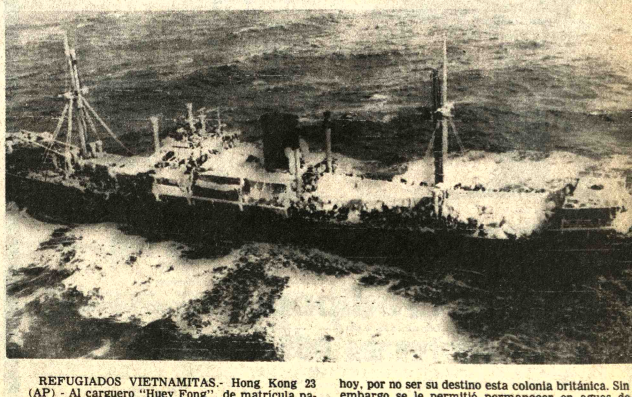

REFUGIADOS VIETNAMITAS.- Hong Kong 23 (AP) - Al carguero "Huey Fong", de matrícula panameña, con más de 2.700 refugiados vietnamitas a bordo, se le negó permiso a atracar en Hong Kong hoy, por no ser su destino esta colonia británica. Sin embargo se le permitió permanecer en aguas de Hong Kong, debido al estado precario de la salud de varios de los refugiados. (Radiofoto AP)

Episcopado boliviano felicita al Papa por mediación en conflicto del Cono Sur

El Episcopado boliviano ha enviado ayer a su Santidad Juan Pablo II, un cable de felicitación y agradecimiento, por su decisión de enviar un emisario personal que buscará el acercamiento entre Argentina y Chile en procura de buscar una solución al problema limítrofe que confrontan los dos países.

El texto del cable, firmado por el Cardenal Clemente Maurer y el Arzobispo de La Paz, Jorge Manrique, es el siguiente:

SECRETIS VATICANCITY

FELICITAMOS Y AGRADECEMOS NUESTRA SANTIDAD NOMBRE CONFERENCIA EPISCOPAL ENVIO MEDIADOR CONFLICTO CHILE ARGENTINA STOP ESTE CONFLICTO COMPLICARIA CIERTAMENTE Y EN FORMA GRAVE LA TINOAMERICA STOP IGLESIA CUMPLE GRAVISIMO DEBER ANTE DIOS HISTORIA POR-VENIR HUMANIDAD

CARDENAL CLEMENTE MAURER

JORGE MANRIQUE ARZOBISPO

La Paz, 23 de Diciembre de 1978

Cochabamba:

Arzobispo dirigió un mensaje al pueblo por la fiesta de Navidad

COCHABAMBA, 23 (PRESENCIA).- El Arzobispo, monseñor Armando Gutiérrez Granier, ha dirigido un mensaje de Navidad al pueblo católico de Cochabamba y al país, haciendo votos por la felicidad y la prosperidad de todos los hogares bolivianos; que la paz y el amor reinen entre todos los hombres de buena voluntad y que por la gracia de Dios se disipen las amenazas de guerras en distintos puntos del mundo.

NAVIDAD

El ilustre prelado expresa: "En torno al pesebre, recordamos, celebramos y nos alegramos por el nacimiento de Jesús.

Con él nace el mundo el hijo eterno del Padre y el hermano universal. Con los ángeles nos alegramos cantando el himno Gloria a Dios en las alturas y paz en la tierra a los que ama el Señor.

Los mensajeros de Dios nos revelan su gloria en un niño, hecho inocencia, ternura y amor.

Delante de él calla el poderoso, se doblega el violento y los hombres abren su corazón al amor y recuperan, siquiera por un día, la alegría de reconciliarse unos con los otros, para entonar juntos el canto de adoración a Dios y el himno de la fraternidad universal.

Ojalá que estas disposiciones persistieran para darnos el gran bien de la paz entre los hombres y Dios y de los hombres entre sí.

Vivimos conflictos de vida y muerte.

Muchas veces no somos hermanos y no pocas, enemigos.

Delante del pesebre, en navidad, el cielo se ilumina en la noche y nos anuncia la claridad del día en que nace Jesucristo.

Gloria a Dios en las alturas y paz en la tierra a los hombres que ama el Señor.

En la noche navideña surge la gran luz.

Los pastores fueron a la gruta guiados por la luz y adoraron al recién nacido, que nos muestra al Señor en medio de nosotros.

Los pastores representan a toda la humanidad, especialmente a los más pobres y humildes de este mundo.

El niño da esperanzas a los desesperanzados, consuela a los tristes y enjuga las lágrimas del dolor de todos. Hoy nos ha nacido el libertador que es Cristo el Señor. La misma naturaleza se asoció al júbilo, silenciosamente. Todo calló en esa noche santa. Había nacido Jesucristo, salvador y Señor de toda la creación.

Nace en nochebuena trayendo la paz que nos llama a ser pacíficos.

A los hombres y a los pueblos. Aquí en Bolivia, en América y el mundo.

Roguemos a Jesús que ayude a los hombres a luchar por la paz y a los pueblos a hermanarse. Venciendo el reinado de la mentira y exaltando la verdad.

ORACION

Oremos: Jesús, que fuiste niño como cada uno de nosotros: danos en esta santa noche un alma de niño para ser simples, alegres y confiados, llenos de ternura y cariño para con todos los hombres hermanos y la creación entera. Llena de esos pensamientos y sentimientos a los que gobiernan, para que luchen por establecer tu reino de paz. Dentro de los pueblos, buscando la justicia, fruto del amor mútuo.

Inspira a los conductores de los pueblos para que disipen las amenazas de guerra que nos aterrorizan, exclamando con Pablo Sexto: "Nunca más la guerra".

En el Cono Sur, en Nicaragua, en el Líbano, y en todas partes. Y también, dentro de nuestro querido país.

Con estos sentimientos y mis mejores votos de felicidad, saludo a las familias, de toda la Arquidiócesis. A los esposos y a los hijos. A los trabajadores del campo y de la ciudad, a los maestros e intelectuales. A los jóvenes y a los ancianos, a todos, en fin, deseándoles los mayores bienes en el año que comenzará, en Cristo, Señor de la esperanza y de la paz.

Con todo afecto, en Cristo, que se hizo nuestro hermano, ahora y para siempre".

ESFUERZO DEL PUEBLO.- El párroco de La Calera, R.P. René Ortuste, gestor de la construcción de un nuevo templo donde se venera al Señor de Maica, destacó que esta obra se debe al esfuerzo del pueblo que hizo llegar sus aportes en Sucre, Camiri, Yotala, Yamparáez, Villamontes y Tarabuco. Para el templo antiguo (izquierda) ha recibido la donación del mosaico, de Natividad Molina.

Mineros reiteraron pedido de retiro de las Fuerzas Armada

ORURO, 23 (PRESENCIA) - Los trabajadores mineros de San José, mina situada a tres kilómetros de la ciudad, reiteraron su pedido para que las fuerzas militares que se encuentran acantonadas en diferentes distritos mineros sean retiradas.

La solicitud, que es un planteamiento de todos los trabajadores del subsuelo, fue formulada al celebrarse el Día del Minero. La recordación de la fecha fue sobria, característica de los últimos años. Se redujo a una marcha que, partiendo del patio de la Empresa Minera San José, terminó en la Plaza del Folclore Nacional, frente al monumento al Minero.

En la concentración que siguió a la marcha, hablaron varios oradores, en representación de las diferentes minas aledañas a la ciudad. La mayoría de ellos coincidieron en señalar que "los trabajadores mineros mantienen su independencia política y de clase".

Recalcaron que "muchos partidos políticos del país aprovecharon la fuerza de los mineros para subir al poder, olvidando después a la clase laboral más combativa de Bolivia y olvidando los beneficios sociales a que tiene derecho".

Daniel Ordóñez, de San José, afirmó: "Ahora los mineros no volverán a ser engañados". Rindió homenaje a los caídos en los campos de María Barzola, "defendiendo los derechos justos de los trabajadores del subsuelo, reclamando mejoras económicas".

El discurso central estuvo a cargo de Mario León, Secretario General del Sindicato de Trabajadores Mineros de San José. Se refirió a la importancia del minero como factor de desarrollo económico para el país. Afirmó: "La unidad de los mineros y toda la clase laboral es determinante para la reconquista de sus más caros anhelos".

Otros dirigentes señalaron que los trabajadores del subsuelo "se oponen decididamente a todo intento contrarrevolucionario, que pretenda restaurar el continuismo y coartar el ascenso revolucionario de las masas explotadas".

Terminada la conc
que fue en horas de l
los mineros se reti
orden.

XV aniversari
cooperativa en S

SAMAIPAT
(PRESENCIA).- La
tiva de Ahorro y Cré
Diciembre", en una
Honor, recordó su déc
aniversario de creció
el momento la dist
capital provincial y
más de 1.300 socios
provincia. Sustituy
agencia bancaria, p
servicios de préstamo
sector campesino
presidente, Raúl C
indicar los objetivos
de la misma.

Con sus 15 año
periencia, la co
samaipateña otorg
préstamos, con un
social de $b 2.698.30
préstamos por un valo
a los tres millones de
vianos.

Maestros benianos exigirán se apliquen leyes sobre educación

TRINIDAD, 23 (PRESENCIA).- "Estamos preocupados en organizar las labores del próximo año que se ha llamado el de la educación boliviana, pero tenemos problemas demasiado grandes que no nos permiten que la actividad educativa en nuestro medio sea altamente positiva, " dijo Wilson Yabeta Melgar, Ejecutivo del Magisterio Urbano, cuando fue requerido por la prensa. "Existen dos grupos de maestros, uno que lucha porque se apliquen las leyes, que se ponga en práctica el Código de la Educación Boliviana y el Reglamento del Escalafón y otro, que lucha por objetivos personales, echando por la borda todas las leyes que nos rigen".

El Prof. Yabeta indicó que la lucha que sostiene el magisterio está dirigida a conseguir la institucionalización del sector, a nivel local y nacional, pero que por el cambio de gobierno se habían estancado las gestiones. "Parece que por este motivo, dijo, han fracasado y el actual Ministro de Educación se está rodeando de gente que en todos los gobiernos ha estado prestando sus servicios únicamente para llenarse los bolsillos. "Señaló, además que tanto los maestros del distrito como la Federación del Beni, han considerado la situación y que representarán el problema al gobierno, "para que ponga atajo a estas anormalidades que provienen del mal manejo que ha hecho un grupo de maestros que han dirigido la educación en los últimos siete años". También hizo referencia a la petición que formularon a las autoridades, en sentido de realizar la designación inmediata, mediante la compulsa de méritos, exámenes de competencia y oposición en los cargos jerárquicos del magisterio, para concluir expresando: De no ser así, esta Federación y los maestros, tanto del Departamento como de todo el país, no hemos de iniciar labores el día 3 de febrero".

Critican autorización oficial para la exportación de ganado

SANTA CRUZ, 23 (PRESENCIA).- La exportación de ganado en pie, desde el Beni al Brasil, autorizada por el Ministerio de Asuntos Agropecuarios en otras gestiones gubernamentales, ha sido calificada aquí como "un contrasentido" por el director regional del Ministerio de Asuntos Agropecuarios, Mayor (r) José Monje Roca.

Monje Roca dijo que esa exportación pone en riesgo el aprovisionamiento de carne en el mercado nacional, donde empieza a sentirse escasez, mientras tres mil cabezas ya han cruzado la frontera, de una autorización de cinco mil. Esta exportación también se la realiza, según dijo, desde San Matías en este Departamento.

Según Monje, el ministerio concedió una autorización para exportar al Brasil 30.000 cabezas en pie en diferentes ciclos. Anunció que se está realizando, al respecto, una evaluación a nivel de Ministerio.

GNSP multiplicará esfuerzos para evitar la especulación

COCHABAMBA, 23 (PRENCIA) - A fin de evitar que comerciantes especulen en as fiestas de Navidad, se ha puesto que los efectivos de la ardia Nacional de Seguridad laboren en las tareas de ntrol de precios.

De la misma manera, se ha doblado la vigilancia, tanto en centro de la ciudad como en barrios residenciales y en los gocios de gran movimiento, a evitar la acción de los sociales.

e ha mencionado que se ha recibido una autorización de la jefatura superior de la Guardia para la adquisición de dos jeeps que trabajarán en el control de la ciudad.

El coronel Jorge Zamora, que ha demostrado marcada responsabilidad en el cumplimiento de sus obligaciones, habiéndose granjeado la simpatía de la población, está abocado ahora a la campaña para recolectar fondos, para regalar algunos juguetes a los hijos de los guardias, el coronel Zamora considera que de esta manera indirectamente se dará un premio a un servidor de la sociedad que tiene que cumplir su deber, pese a las inclemencias del tiempo.

Se ha mencionado que el coronel Jorge Zamora, podría ser cambiado en la nueva orden general del Cuerpo de Policías. En este sentido, algunas entidades se han pronunciado en sentido de solicitar al Gobierno la permanencia del coronel Zamora en la capital, de manera que siga trabajando por la colectividad. Gracias a su empeño se cuenta con un moderno carro de bomberos, con nuevas celdas, y otras construcciones que han mejorado el nivel de atención de la Policía local que goza del respeto y de la consideración de la comunidad.

Representantes exclusivos para Bolivia:
EMPRESA IMPORTADORA DE PRECISION LTDA.
EDIF ESPERANZA 8°PISO OF.6 TELF. 356083 LA PAZ BOLIVIA

Ventas en LA PAZ: credipopu POTOSI ESQ. AYACUCHO
Almacenes DOS MUNDOS
PLAZA VENEZUELA 1449 (Prado)
Joy e Mar trading ltda
MERCADO 951 al 957

- VUELO EN JET BOEING 727 DE AER PERU.
- ALOJAMIENTO EN EL HOTEL ARIOS TO.
- COMODAS HABITACIONES CON BA PRIVADO.
- DESAYUNO CONTINENTAL.
- VISITAS A ZONAS COLONIALES: L CATEDRAL, LA TUMBA DE PIZARR PALACIO TORRE TAGLE, ETC.
- VISITAS A ZONAS RESIDENCIALES A LAS PLAYAS ADYACENTES.
- ASISTENCIA CORDIAL Y PERMANE TE DE NUESTROS GUIAS ESPECIALI DOS.

Cuotas de
$b. 400.72

SALIMOS : 29 de Diciembre
RETORNAMOS : 5 de Enero de 1979

promotur
Av. CAMACHO 1223
Tels. 351030 - 353994

...ac. Bolivia, domingo 24 de diciembre de 1978.

PRESENCIA

...ector: Huáscar Cajías K.
...-Director Gerente: Armando Mariaca V.
...de Redacción: Mario Maldonado V.

La democracia y las discrepancias

Es imposible lograr que todos los hombres ...pongan de acuerdo en todo. La vida en común ...gina inevitablemente discrepancias, o- ...siones encontradas que, muchas veces, son ...an polémicas y hasta enfrentamientos violen- ...s. Eso ha sucedido a lo largo de toda la historia ...eguramente ocurrirá mientras el hombre sea ...mbre.

Frente a esta realidad, se ha acudido a dos ...didas.

Por una parte, está la democrática. Ella ...onoce a todos, inclusive a los ciudadanos ...s modestos, el derecho natural de disentir ...n cualquier campo. Sólo busca que las dis- ...repancias se manifiesten por los cauces le- ...les, siempre muy amplios, sin dañar los ...echos ajenos y que respeten los intereses de ...comunidad. Se reconocen, siempre, los lí- ...tes que la moral pone y debe poner a la con- ...ducta humana. Pero gran parte del campo ...oral queda fuera de la coerción oficial.

Por otro lado, se encuentra la solución -si se ...iere emplear muy abusivamente, esta pa- ...abra- propuesta y practicada por las dic- ...aduras. Estas buscan la uniformidad, el aca- ...amiento pleno a lo que las autoridades dis- ...onen, con razón o sin ella, el orden, entendido ...omo mero formalismo externo derivado de la ...misión forzosa. Sólo tienen derecho a la liber- ...ad un hombre o unos pocos grupos gobernantes ...y los cuales se practica la crítica, a veces muy ...efectiva. Esta es simplemente una forma de ...idolatría, dentro de la cual un hombre o un ...upo toman el lugar de Dios, y de un dios duro y ...xcluyente.

La libertad tiene su grandeza y engendra ...eraciones. Puede suceder, por ejemplo, que un ...ombre honesto, que ha llegado a algunas con- ...lusiones después de arduos estudios, no com- ...renda por qué hay quienes no comparten su ...fierio. Puede presentarse, entonces, la ten- ...ción de creer que esos discrepantes son o ...eshonestos o ignorantes o rematadamente ...ontos, condiciones que, supuestamente, no ...erecen considerarse en la vecindad. De ahí a ...emitir que uno tiene el derecho a imponer las ...propias doctrinas no suele haber sino un paso. ...Se pase se ha dado con frecuencia, alentado ...or la desesperación en que caen quienes su- ...ponen que tienen el derecho de obligar a todos ...os demás a pensar, sentir y obrar como lo ...erecen quienes se consideran superiores.

Así han surgido muchas dictaduras y mu- ...chos fanatismos destructores. No hay peor ...dictador que el que se cree poseedor de toda la ...verdad y asiento de todas las virtudes. El ...glatrará sin sentir remordimientos a los adver- ...arios porque los considerará personificación de ...todos los vicios y fuente de todos los males.

Para no hablar, desde luego, de aquellas ...dictaduras -que son las más- que no tienen ...ningún concienciamiento tan limpio y que sur- ...gen de los prejuicios de grupo y de las tenden- ...cias egoístas, egolátricas y egocéntricas de ...algunos líderes que se consideran infalibles y ...que persiguen y buscan destruir a cuantos no ...admitan esa infalibilidad.

Desgraciadamente, pese a cuanto ha ...avanzado la civilización tales dictaduras surgen ...y resurgen continuamente y utilizan, para ...imponerse, todos los recursos brindados por la ...técnica moderna: desde los medios para forzar ...las conciencias hasta las torturas refinadas que ...no dejan huella material visible. Se trata de los ...dictadores que se han tornado inhumanos y que ...pretenden deshumanizar a sus semejantes y ...expropiarles todo derecho.

Lo peor es que los excesos de un lado suelen ...originar reacciones igualmente destructoras y ...crueles, pero hacia el lado opuesto. Lo vemos en ...el mundo; lo hemos visto en Bolivia. Entonces, ...no se busca la solución verdadera, la de una ...democracia y el respeto de los derechos humanos; ...se pretende sólo cambiar a quienes ejercen los ...papeles de sergeguidos y perseguidores. No se ...busca, según el dicho popular, cambiar la tor- ...tilla, sino el lado de ella que se quema.

Elecciones: fase comercial de la industria política

Por René Canelas López

Dice Malraux: "El europeo se concibe como hombre de acción, en el mundo en que el cambio es valor, en que el progreso es conquista, en que el destino es historia. El hindú se siente como actuado en un mundo de conmemoraciones". Nosotros los bolivianos estamos a la manera hindú, actuados, atados a nuestra historia y a los viejos mitos que recogemos prestados de nuestros mayores sólo para mostrarnos hasta dónde somos lo que lo que somos es suficiente para despertar el respeto y la consideración ajena. Es permanecer en la historia no es hacer historia, ¡y ya debemos comenzar a hacerla!

La compra, sin discreción, de años de manos de los notarios por delegados electorales y el secuestro de ellas por agentes oficiales o militares ha sido una innovación de nuestras prácticas electorales, innovación que muestra claramente que la ley y la democracia son una cosa y el fraude la suplantación son otra. Y que se puede dar una forma de Golpe de Estado por medios electorales. La elección suplantada, puesta luego en vigencia, es ni duda cabe, golpe de Estado. El método es diferente a lo que estamos acostumbrados como tal, pues al despliegue de fuerza militar o policiaria se suple con la astucia, el dinero y la intimidación. La finalidad es la misma: toma o retención del poder político que en Bolivia es también toma del poder económico. En ninguna parte del mundo (excepto quizá en algunos emiratos árabes que son generalmente hereditarios) un jefe de Estado maneja tanto poder político y económico como en Bolivia, guardando las proporciones. El presidente de la República es dueño de las fuerzas civiles y militares organizadas, de las corporaciones económicas fiscales que manejan la economía del sector público, de los empleos y dignidades, de las granjerías diplomáticas y de la¡suerte y el destino de personas, familias y agregados humanos. En un régimen de facto, es el único poder; en el régimen constitucional, lo es también cuando juega con un parlamento acomodaticio; si no lo es, ¡ahí comienzan las dificultades!

Por eso hay que ganar las elecciones segura y estrepitosamente, tal si fuera una operación comercial en que se compra poder del mismo modo como se compra mercadería. A los hechos, las elecciones demandan inversión de fondos que se suministran a los candidatos mediante cuotas, aciones o otras formas de obligaciones a cambio de beneficios espectaticios. Estos se reparten a veces a tiempo de comenzar las tareas electorales: los sectores acuerdan el reparto de "peras" o los cupos de participación electoral, administrativa y gerencial. Esto resulta de amplia cobertura en un régimen de capitalismo de Estado en que la economía está a cargo del Presidente y éste es el único poder con discrecionalidad suficiente. El Presidente nombra a los ministros que son ejecutivos de sus carteras, nombra a los ejecutivos de las empresas fiscales, éstos manejan las empresas en nombre de él, en consulta con el y disponen por él sin rendir cuentas a nadie excepto ante él y no hay quien lleve esa superintendencia.

El capitalismo de Estado nos está resultando un mal tan funesto como lo fue la "rosca"; con ésta, una plutocracia prominera gobernó poniendo el país a su servicio; con aquél, corremos el riesgo de que grupos transitorios pretendan asumir posiciones plutocráticas.

La plutocracia es una forma de mandar sobre la política y la economía en beneficio personales con preferencia de los intereses particulares sobre los intereses de todo el pueblo. Y éste, presa de recelos, teme los frecuentes cambios de gobierno porque supone que la entrada de una nueva plutocracia y de nuevos plutocráticos provocará un nuevo proceso de empobrecimiento, de endeudamiento o de crisis fiscal. Estos temores son bromas, pero resulta dramático verificarlo en la jerga de las amas de casa que ven coches nuevos y lujosos en las calles con los nuevos funcionarios al volante mientras las zanahorias suben de precio en los mercados.

Este fracaso del capitalismo de Estado en Bolivia se debe a dos razones: 1.- A la falta de una institucionalización democrática, y 2º.- Al semicolonialismo conciencial y políticamente predominante.

Carácter del capitalismo de Estado.- El régimen obedece a razones administrativas más bien que sociales; es predominantemente burocrático y de costo recargado. Permanece como una formación de facto, producto de la improvisación revolucionaria en que la premura urgió soluciones de compostura a la ligera. El capitalismo de Estado se funda en una concepción estatal y nacional que comprende sistemas sociales y administrativos, disciplina política y operaciones económicas planeadas y severamente ejecutadas. La mayoría nacional trabaja desde las bases, desde las comunidades más elementales, en todos los niveles, hasta la cúpula del Estado sin que el alto ejecutivo se sienta Príncipe o Emir. La democracia representativa asegura institucionalmente los planes de operación y las garantías y responsabilidades de la administración económica y su superintendencia.

Implantado el capitalismo de Estado en nuestros mecanismos democrático-liberales, ha dado margen al privilegio, al enriquecimiento de muy pocos y al empobrecimiento de la mayoría. Con las elecciones, el país ganará un Parlamento imútil si sigue tal cual. El Parlamento boliviano ha sido un burladero de las aspiraciones nacionales si bien, ocasionalmente, fue centro de agitación patriótica. El Poder Ejecutivo tomado de facto u ocupado por suplantación electoral y a veces incluso con el apoyo de masas populares, se distancia de los intereses nacionales y erige un interés propio de la burocracia, interés contradictorio antes que coadyuvante del interés social o de los intereses de sectores nacionales. Fomenta el contrabando a la práctica, se rinde al soborno foráneo, practica política de circuntancias y para afirmarse establece granjerías exclusivas.

El capitalismo de Estado debe levantarse sobre un sistema institucional claro, democrático, participativo porque todos elaboran y producen el ahorro nacional que administra el Estado y que debe reinvertirse en favor de toda la comunidad.

La marea revolucionaria del 52 no pudo fundar un Inapa- Estado acorde con el desarrollo nacional: es hora de que hoy sea establecido sin dar margen a la piratería.

El semicolonialismo.- El semicolonialismo prefiere la condición de facto y elude la institucionalidad nacional porque los métodos de explotación del mercado son más expeditos, más ágiles y con menos riesgo. Se instituye y se practica una política de convenencias con personas o grupos -no hay ideas ni ideologías y los programas son electorales y no políticos. Parece que el marco político pre-revolucionario no hubiera cambiado en 1952.

Desde la Guerra del Chaco hasta 1952, sólo presidentes asumen el poder de facto o'por vías indirectas, dos por vías constitucionales, todos ellos con condiciones circunstancias y ligados, excepto dos, a la gran "rosca minera". La gran reforma de 1952 abre nuevamente las puertas de la historia nacional después de 127 años de jugar al semicolonialismo. Ahora, el pueblo boliviano parece tomar conciencia de si mismo porque no se propone cambiar la Gran Rosca con un patriótismo de otros estilo ni marchar de un semicolonialismo a otros semicolonialismo de vocabulario nacionalista; se propuso hacer patria y hacer Nación. Asumir su papel histórico con independencia y con potencialidad propia y con personalidad propia. Y aún no ocurre eso.

El capitalismo de Estado en Rusia requirió de cuarenta años de prueba dura y severo planeamiento para alcanzar la preponderancia mundial; China, en menos tiempo, fue corriendo por los caminos mundiales como una potencia, ¿qué nos falto, entonces, a los bolivianos para que en doce años de gobierno del MNR no hayamos encontrado el camino de un surgimiento nacional? Y fueron doce años de acción conjunta, organizada, bajo la disciplina de un partido de vigorosa calidad política. Tampco en los doce años siguientes hemos tenido esto sin duda porque otra vez se vuelve al seguidismo de los caprichosos personajes y al indistinguible de la política. Más de veinticinco años de la Revolución y estamos como en la víspera. Estamos de subdesarrollo y semicolonialismo.

El semicolonialismo es una condición que se impone desde fuera y que se acepta desde dentro; es un poder extraestatal: exógeno, gravitante, con un volumen de influencias externas y con elementos internos que presumen de poseer el país substancialo. Ese poder mas ha formado mentalidad forastera que nos hace pensar en lo externo y eludir lo interno. El desarrollo interno es tarea empresarial pública y privada en misión concertada y democrática, pero también de soberanía.

Sólo una firme convicción nacionalista con fe en los destinos de Bolivia, con firmeza en la justa distribución de los ingresos y de los sacrificios, con sabiduría en las realizaciones empresariales sobre la plan democráticamente adoptados y realizados, nos hará poderosos desde dentro, porque tendremos de aber de construir una Bolivia propia, con sus recursos propios y con su trabajo propio.

Lima, diciembre de 1978.

Navidad, fiesta de la felicidad

Por Emilio Bailey Gutiérrez

La conmemoración del nacimiento de Jesús en el lejano portal de Belén, debe servir a los hombres de buena voluntad, de un breve paréntesis de su diario caminar en este ruidoso y contradictorio mundo moderno.

La anestesia fortísima en que recibimos todos por la prédica diferente de publicidad de regalos navideños, nos aleja de una realidad extraordinariamente maravillosa, cual es el motivo último de este nacimiento de Jesús.

La forma por demás desusada utilizada por Dios para nacer bajo ciertas circunstancias adversas y, a nuestros ojos, hasta ridícula, tiene su explicación, la filosofía de Dios está basada en normas completamente contrarias a nuestro modo de ver las cosas.

Dios ve la vida desde distinto ángulo. Para nosotros, la felicidad está en las cosas que se encuentran a nuestro alrededor. Para Dios, la felicidad está dentro de nosotros mismos.

Este es el verdadero mensaje que nos envía desde Belén ese Niño despojado de su divinidad. Pasará una vida de humillaciones tremendas, hasta morir como un delincuente para transmitirnos su filosofía, que es la filosofía del amor. Se humillará haciéndose sirviente nuestro, para luego ser exaltado por el Padre con un nombre sobre todo nombre, haciéndolo Señor.

Enseñará a perdonar a los hermanos. Enseñará a orar por los enemigos. Enseñará a amar a los demás en la dimensión de la cruz.

Y con estas enseñanzas, introducirá en el mundo la filosofía de la felicidad verdadera, la íntima y perdurable, que nace del amor a los demás. De la donación del hombre total al hermano que acude en busca de ayuda material o espiritual.

La filosofía del hombre es distinta. Sólo se podrá ser feliz poseyendo dinero, poder e influencias. Pero al final se dará cuenta de que aquello que pensaba sería su felicidad, fue su perdición. El portal, Belén, Nazaret fueron humildes, pero muy íntimos, muy felices...

Algo sobre el acontecer internacional y nacional

Por Ariel Raña Peláez

Las discusiones bilaterales de Argentina y Chile sobre el caso Beagle, motivantes de actualización y tensión en esta parte de Latinoamérica, involucran a Bolivia en una expectativa en la que no se visualizan determinaciones positivas a corto, mediano o largo plazo. Presentimos como si hubiéramos dejado al tiempo y a sus acontecimientos, los efectos de causas en las que no hemos previsto ni sabía ni prudentemente. Este innegable acontecer muy boliviano, se ha venido reflejando en nuestra manera de ser.

Argentina, cuyos cimientos como Estado merece respeto y admiración, al ejercer en estos momentos una presión sobre su adversario para no ceder un milímetro de lo que considera sus derechos inalienables, nos está dando un ejemplo de lo que puede una nación integrada pese al transitorio deterioro de su economía. En tales condiciones, su adversario, que atraviesa momentos difíciles en el ámbito internacional se aferra desesperadamente a la fuerza espiritual de un pasado histórico que le ha favorecido grandes a la latencia y visión que tuvo del futuro para sacar provecho de dos naciones vecinas entonces empobrecidas y en caos interno. Y ¿cómo nos encontramos hoy a cien años de distancia de tales hechos? La respuesta está a la vista de todos los que saben distinguir entre lo positivo y lo negativo.

A todo aquello, si el desenlace entre las naciones del caso Beagle no llega a consecuencias fatales, y con beneplácito del mundo entero llegan a soluciones prácticas y satisfactorias y con ellas la distensión de nuestros pueblos, de vida continuará normalmente. Pero para nosotros, los bolivianos, el problema del enclaustramiento seguirá sin alternativas que nos pudieran ser favorables. Es más, nos atrevemos a predecir que el cinturón contra los intereses nacionales será oprimido con medidas unilaterales de las que ya tenemos bastante experiencia, porque, desgraciadamente, hoy como en el pasado, no estamos fuertes ni unidos. Nuestra Nación carece de aquella coexistencia permanente que da el natural sentimiento de Patria, pues una cosa es la euforia circunstancial del ejercicio burocrático del poder o el simple estímulo puramente emocional para sentirnos fuertes y grandes patriotas, y, otra, la cruda realidad de ausencia de sentimiento férreo, permanente, disciplinado, decisivo y definido hacia los supremos intereses de esta Nación digna de mejor suerte.

Los desajustes políticos ya han causado demasiado daño al

(Pasa a la pázina 12)

Lecturas bíblicas dominicales

La pretensión de construir un gran templo para Dios

Por Hermann Artale SDB

Hoy, cuarto domingo de Adviento y su Vigilia de la Navidad, el Señor quiere hacernos reflexionar algo sobre su Plan Divino de acción en la humanidad y sobre ciertas pretensiones que inocentemente adelantamos nosotros con nuestros planes humanos al margen de la Voluntad divina, que siempre sea adorada.

Navidad es la celebración de DIOS ENTRE NOSOTROS. Pero preguntémonos: ¿por qué Dios está "con" y "en" nosotros? Antes de avanzar pretensiones volvamos a las Sagradas Escrituras que tienen mucho que enseñarnos hoy para que no se falsee completamente el acontecimiento del dia de mañana.

Debemos ir, sin embargo, un poquito más allá, en nuestra problemática y nos preguntamos para llegar al núcleo del problema ¿qué diferencia hay entre la magia y la religión?

La "Magia" consiste en el esfuerzo del hombre para obligar -si fuera posible- a Dios a poner sus reales entre nosotros; en fin, no estamos frente a Dios sino frente a una "alineación" bien definida: ALIENACION RELIGIOSA: Dios puesto, por el hombre, al servicio del Hombre. Y esto lo pretendemos hacer en mil formas desde las más primitivas prácticar supersticiosas hasta las más refinadas tentativas de instrumentalizar a Dios y a la Iglesia en los más diferentes populismos del día de hoy.

La "Religión" consiste por lo contrario, en el esfuerzo del Hombre por entrar, si fuera posible, en la perspectiva divina revelada.

La primera lectura nos hace ver la postura de un rey que, a través de la construcción de un Templo, pretende capturar a la divinidad para "nacionalizarla", ponerla al servicio de los intereses de la Nación.

La respuesta de Dios a través del Profeta Natan es fulminante:

"Esto dice el Señor:
¿Es que tú edificarás
una casa para mi para que yo la habite?" (2 Rey. VII,5)
.....
Yo,de tu descendencia,
haré surgir aquel que
me edificará una casa...
El será mi Hijo y yo seré su Padre (2 Rey. VII, 12-14).

Es evidente, con claridad de luz meridiana que Yahveh habla del descendiente de David-Jesús-quién construirá el templo de Dios que es la Iglesia, porque el Señor no edificare la Casa, en vano edifican quienes trabajan en ella" (Salmo).

La Encarnación del Hijo de Dios implica una penetración nueva de Dios en la Humanidad y de esta penetración nace la Iglesia, Templo viviente de Dios. Los hombres trabajamos en la construcción y, a veces, en el nacimiento de la Iglesia en algún lugar, pero no con nuestra nuestra, por decisión nuestra, sino en cuanto ejecutores del plan de Dios que es necesario conocer de antemano, si no... todo es "magia" y "superstición" y no hay nada de Iglesia ni de Religión.

Mañana, celebramos no sólo el nacimiento de Cristo Jesús sino el nacimiento de la semilla" de David que es el único constructor del Templo de Dios que somos nosotros en cuanto Iglesia.

La Iglesia, antes que ser una estructura o una institución humana, es el PLAN DE DIOS en la historia que se realiza a través de la ALIANZA de nosotros con Dios en la Sangre de Cristo que es plenamente divina y totalmente humana a la vez. Este es el misterio de la Navidad que hoy se nos presenta en su forma absolutamente integral e integrada: ni Jesucristo sin la Iglesia ni la Iglesia sin Jesucristo.

Esto lo debemos tener muy claramente planeado cuando caemos a menudo en un horripilante confusión cuando quisiéramos soñar con una Religión sin Dios o con un Dios sin Religión.

Yo creo en Dios, pero no en la Iglesia... porque ésta es invención de los hombres"...

Oimos estos enunciados, pero... ¡vayasi estamos equivocados!

Es cierto. Si la Iglesia fuera una invención de los hombres, no tendríamos por qué preocuparnos de ella, respondería a la intención mágico-supersticiosa de la humanidad depravada.

Pero ¿es cierto que la Iglesia es esto?. Parece que la primera lectura de hoy excluye completamente esta hipótesis. La Iglesia no es el Templo construido por mano de hombres. Lo recuerda también el Santo Evangelio de hoy que, cuando nos narra la Anunciación a la Santisima Virgen, parece referirse directamente a las palabras del Profeta Natán en la primera lectura que acabamos de comentar:

"...tendrás un hijo y le pondrás por nombre Jesús
será llamado Hijo del Dios Altísimo, y Dios el Señor
le devolverá el trono de David su antepasado y reinará en la casa de Jacob por siempre" (Lc. 1,31-33).

Desde la Anunciación, no hay Jesús sin la CASA JE JACOB (la Iglesia) ni la casa de Jacob sin Jesús. La Iglesia es donde REINA JESUS. ¡No nos hagamos ilusiones!

Si nosotros podemos preparar, a través de nuestra acción, dentro y fuera de nosotros, el reinado de Jesús, estamos preparando la Iglesia: la CASA, el TEMPLO DE DIOS.

Nosotros "preparamos el terreno" pero la vejiga, la morada, la habitación son SUYAS. nosotros somos colaboradores, aliados, pero el plan y la iniciativa son de Dios Padre que nos envía a su Hijo Jesús, nacido de mujer, en todo semejante a nosotros excepto en el pecado! (San Pablo).

Una falsa comprensión del misterio de la Encarnación nos cierra el camino para acercarnos al misterio de la Iglesia y de su Vida.

Mañana nace con la Cabeza (Jesús) todo el Cuerpo (la Iglesia). Adoramos en el Pesebre al germen de la Iglesia (Cabeza y Cuerpo); un Jesus sin Iglesia no existe así como no puede ser "Rey" uno que no tenga "Reino", ni puede ser Presidente de la República uno que no tenga República, o, no es cabeza, algo que no tiene cuerpo. Siempre podemos imaginarnos una cabeza sin cuerpo, pero evidentemente ésta en es una cosa de locos, una ALIENACION.

Nosotros no podemos tener la pretensión de construir un templo para Dios, Dios se ha construido su templo su casa y el Arquitecto es Jesucristo; ¡mañana celebramos el misterio del Templo que nace al nacer el Arquitecto!

Venezuela

La votación a la izquierda

Por Eleázar Díaz Rangel
Especial de Inter Press Service

Eleazar Díaz Rangel, Presidente de la Federación Latinoamericana de Periodistas y Senador del Movimiento al Socialismo (MAS).

CARACAS, DIC (IPS) - Las causas de la derrota electoral del gobierno de Carlos Andrés Pérez y del partido de la Democracia Cristiana son ahora bien conocidas. La bipolarización que inexplicablemente estimuló Acción Democrática y favoreció al más fuerte candidato de la oposición, la intimidación de los otros candidatura sin carisma, presencia dominante de Rómulo Betancourt en la campaña de AD y, los errores de la política gubernamental, fueron determinantes en la conducta electoral del venezolano, que, como hace cinco años, sorprendió a la mayoría de expertos y políticólogos.

Lo que no está claro y es motivo de examen es lo que ocurrió con la izquierda. Su votación aparecía más o menos consolidada en la mayoría de los observadores, incluidos dirigentes social demócratas y democrata cristianos, especialmente, en la agitación patriótica. El Poder Ejecutivo tomado de facto u ocupado por suplantación electoral y a veces incluso con el apoyo de masas populares, se distancia de los intereses nacionales y erige un interés propio de la burocracia, interés contradictorio antes que coadyuvante del interés social o de los intereses de sectores nacionales. Fomenta el contrabando a la práctica, se rinde al soborno foráneo, practica política de circuntancias y para afirmarse establece granjerías exclusivas.

El capitalismo de Estado debe levantarse sobre un sistema institucional claro, democrático, participativo porque todos elaboran y producen el ahorro nacional que administra el Estado y que debe reinvertirse en favor de toda la comunidad.

La marea revolucionaria del 52 no pudo fundar un Inapa- Estado acorde con el desarrollo nacional: es hora de que hoy sea establecido sin dar margen a la piratería.

El semicolonialismo.- El semicolonialismo prefiere la condición de facto y elude la institucionalidad nacional porque los métodos de explotación del mercado son más expeditos, más ágiles y con menos riesgo. Se instituye y se practica una política de convenencias con personas o grupos -no hay ideas ni ideologías y los programas son electorales y no políticos. Parece que el marco político pre-revolucionario no hubiera cambiado en 1952.

Desde la Guerra del Chaco hasta 1952, sólo presidentes asumen el poder de facto o'por vías indirectas, dos por vías constitucionales, todos ellos con condiciones circunstancias y ligados, excepto dos, a la gran "rosca minera". La gran reforma de 1952 abre nuevamente las puertas de la historia nacional después de 127 años de jugar al semicolonialismo. Ahora, el pueblo boliviano parece tomar conciencia de si mismo porque no se propone cambiar la Gran Rosca con un patriótismo de otros estilo ni marchar de un semicolonialismo a otros semicolonialismo de vocabulario nacionalista; se propuso hacer patria y hacer Nación. Asumir su papel histórico con independencia y con potencialidad propia y con personalidad propia. Y aún no ocurre eso.

El capitalismo de Estado en Rusia requirió de cuarenta años de prueba dura y severo planeamiento para alcanzar la preponderancia mundial; China, en menos tiempo, fue corriendo por los caminos mundiales como una potencia, ¿qué nos falto, entonces, a los bolivianos para que en doce años de gobierno del MNR no hayamos encontrado el camino de un surgimiento nacional? Y fueron doce años de acción conjunta, organizada, bajo la disciplina de un partido de vigorosa calidad política. Tampco en los doce años siguientes hemos tenido esto sin duda porque otra vez se vuelve al seguidismo de los caprichosos personajes y al indistinguible de la política. Más de veinticinco años de la Revolución y estamos como en la víspera. Estamos de subdesarrollo y semicolonialismo.

El semicolonialismo es una condición que se impone desde fuera y que se acepta desde dentro; es un poder extraestatal: exógeno, gravitante, con un volumen de influencias externas y con elementos internos que presumen de poseer el país substancialo. Ese poder mas ha formado mentalidad forastera que nos hace pensar en lo externo y eludir lo interno. El desarrollo interno es tarea empresarial pública y privada en misión concertada y democrática, pero también de soberanía.

Sólo una firme convicción nacionalista con fe en los destinos de Bolivia, con firmeza en la justa distribución de los ingresos y de los sacrificios, con sabiduría en las realizaciones empresariales sobre la plan democráticamente adoptados y realizados, nos hará poderosos desde dentro, porque tendremos de aber de construir una Bolivia propia, con sus recursos propios y con su trabajo propio.

Lima, diciembre de 1978.

El quehacer periodístico

Por Ramón J. Sender

(ALA).- No sé por qué está siendo generalizada la idea de que el periodismo es un género menor dentro de la literatura. Esta porque va a las multitudes y no a las llamadas "minorías"? En ese caso, es un error porque esas minorías, cuando escriben, ponen todo su talento para despertar la atención de la multitudes.

Por otra parte, en la historia de los últimos siglos el periodismo diferenciado de un modo claramente informativo nos ha dado nuestros que todos admiramos, lo mismo en la prensa como al otro lado del Atlántico. En el siglo pasado, las figuras de mayor relieve fueron, en España, dos periodistas, Mariano José de Larra y el canario Ganivet. Los dos se suicidaron por amor. El primero porque lo abandonó la amante para volver arrepentida al lado de su esposo. El segundo porque lo abandonó la amante para volver a Riga, donde el granjero tenía otro amor. El problema de cada uno era contrario al de su semejante. Es decir dialéctico.

El único poseía considerable divulgación en España, el gran Gustavo Adolfo, escribía también periodismo y llenó las páginas de su tiempo de versos firmados con el nombre de "Cartas desde mi celda". Sin hablar de Mesonero Romanos. En nuestro siglo, Ramón de Cavia, Azorín, Salvador de Madariaga, hacen periodismo. En ninguno de los casos, el periodismo es un arte literario menor, ni mucho menos.

Lo mismo se puede decir de los países americanos de habla española, desde el peruano Ricardo Palma hasta los colombianos Blanco Fombona y Rufino Cuervo, colombianos de todas las tendencias, chilenos, argentinos, centroamericanos, cubanos y mexicanos. Un buen periodista nos ofrece ALA todos los meses. Y no lo digo por que soy el último. En ninguno de nosotros el periodismo es sin embargo, un arte menor. Ni en los demás colegas.

A algunos de los que cultivaban el periodismo, hace tiempo fallecidos, les traté yo de cerca. Por ejemplo a Blanco Fombona, hombre de humor entre serio y grave que durante la república española fue gobernador de Navarra y que cuando se refería al dictador de su patria venezolana lo llamaba Juan Bisonte Gómez, en lugar de Juan Vicente. En todo su labor periodística, Blanco Fombona demostró un talento de primer orden y una gran cultura. Para los periodistas de nuestro tiempo, el quehacer literario es comparable con el de los tribunales del ágora en la antigüedad grecolatina de cuyas "humanidades" nos nutrimos todavía hoy. Unamuno en España, Andre Gide en Francia, Borges en la Argentina hicieron lo hacen periodismo.

Aquellas tres grandes escuelas de los cínicos transcendentes, los materialistas todavía irradian resplandores hoy del jardín de Epicuro, y los estoicos sabios anteriores y posteriores al cordobés Séneca, polarizaban a los trabajos de aquel tiempo donde los diarios eran hablados y se producían en las prestigiosas ágoras por los tribunos populares. Los tribunos, a veces, pasaron a la historia de la cultura grecolatina como hoy pasan a integrar la cultura moderna con relieve comparable los periodistas citados y otros que todos conocemos.

La tarea del periodista es la más difícil aunque parezca que exagero. Se trata de hacer verosímil la realidad; pero como, según Platón y según los filósofos modernos, la realidad objetiva no existe y cada uno debe fabricarse la suya medida, el periodista, que tiene la obligación virtuosa de ser lo menos personal posible (la impersonalidad es nuestra meta cualidad), tiene que hacer verosímil una realidad que interpreta a la medida de las multitudes. Para eso hay que entenderlas, lo que no es tan fácil.

Existe un inconsciente colectivo, una conciencia colectiva y hay también en cada uno de nosotros la obligación de atender esas dos circunstancias sin olvidar que no debemos en caso alguno despertar alarmas (producir el miedo) ni contribuir a la creación de rosadas utopías. Hoy, mas que nunca, el hombre debe aprender a vivir sin miedo ni esperanzas vanas. Naturalmente cada uno de nosotros debe tener miedo a las epidemias y esperar que mejore la economía del país y haga su vida particular más cómoda. Pero esos miedos o esas esperanzas no nos dan la medida de nuestro ser esencial en el que se basa toda posibilidad de armonía interior y de relación positiva con el grupo social del que formamos parte.

Pues bien, la llamada felicidad accesible y no utópica está integrada por todos esos factores que el periodismo debe cultivar y estimular. La base de nuestra ideología, capaz de producir transformaciones positivas en el lector, sigue estando hoy como ayer en las ciencias humanas encarnadas lasicamente por esas tres escuelas clásicas. Cultivar sólo la tecnología, la ciencia aplicada, las falsamente llamadas "ciencias sociales" es limitar nuestra actividad esencial y conducirla a los sistemas dogmáticos a la bomba atómica que parece colocarnos a todos en la vispera del apocalipsis. Ser humanos parece cada día más difícil. Los periodistas tenemos la obligación, ante todo, de ayudar a ser humanos a los otros hombres y tratar de serlo nosotros mismos. Que no es tan fácil como se ve.

Nec mectu, nec spee. que decían hace muchos siglos nuestros sabios abuelos. Sin miedo a una realidad que depende de nuestro quehacer y sin falsas esperanzas en utopías que acaban en desolación y cataclismo como las que vemos en oriente y en occidente, en el norte y en el sur y desde el centro de las cuales parece avisarnos unas veces Séneca, otras veces Cristo, otras Séneca, otras el mismo Buda o el histórico Mahoma y siempre la sombra de nuestro propio ser y existir. Existir por la materia y ser por el intelecto y el espíritu. El quehacer del periodismo es la síntesis casi heroica, pero, en todo caso, clara y viable, de todo eso. (ALA)

Del horario continuo al horario discontinuo

Por Mario Quiroga Gonzales

A partir de enero de 1977 con carácter experimental se implantó el Horario Continuo en la Administración Pública.

Los objetivos principales para su aplicación fueron los siguientes:

- Mejorar la calidad de vida del trabajador y su familia.
- Racionalización, organización y continuidad del trabajo.
- Adaptación a las aspiraciones de los trabajadores.

Después de transcurridos casi dos años de la vigencia de la medida, se advierte que no se han alcanzado estos objetivos por distintas razones:

-No se concientizó sobre la responsabilidad que exigía el nuevo sistema de trabajo.
- Falta de acciones paralelas relativas a salud, educación, vivienda, circulación, trabajo, recreación, familiares y de higiene y seguridad.
- Ausencia de mecanismos de supervisión sobre su interpretación y aplicación.
- Disminución de dos horas de la jornada de trabajo continua entre las 12 y 14, debido a que, por un lado, el usuario no va a las instituciones públicas por que se encuentra en su hogar almorzando y por otro que el empleado hace lo propio en el comedor donde trabaja.
- Los trabajadores en un país subdesarrollado y de-

(Pasa a la página 12)

sufragando por José Vicente Rangel u otro de los postulados por la izquierda, y prefirieron votar "a ganador". Esto es natural en un país donde el juego del "5 y 6" es una de sus más importantes instituciones. Sin embargo, este fenómeno esperado aunque no en esa magnitud, en la tarjeta grande, se repite aunque menos acentuado, con la pequeña. Y esta ha sido la segunda sorpresa de las elecciones venezolanas.

La dirección nacional del MAS (Movimiento al Socialismo), la tercera fuerza política del país, distanciado del segundo por un abismo, prefirió no llegar a conclusiones después de un día de reunión y acordó que la militancia, que sus bases, en consulta a otros sectores, abriera esa discusión, para recoger las conclusiones, procesarlas y emitir un documento.

Dos semanas después de las elecciones, ningún partido de izquierda había hecho algún balance público de lo ocurrido. Sin embargo, comienzan a intentarse algunas explicaciones.

Posiblemente la falta de unidad sea considerada dentro y fuera de esas fuerzas, entre políticos y comentaristas, como la razón fundamental. Analizados los resultados generales de las elecciones, queda claro que en Venezuela se afirman tres fuerzas: la Democracia Cristiana (COPEI), la Social Democracia (AD), y, bastante reducida, el socialismo (MAS, MIR y otras fuerzas). Todo lo demás, incluidos los restos del

(Pasa a la página 12)

Incendio en un mercado cruceño derivó en saqueo de varios puestos de venta

SANTA CRUZ, 23 (PRESENCIA).-- Cientos de comerciantes minoristas del mercado "Los Pozos" de esta ciudad, seguramente, tendrán una Navidad triste, después que sus puestos fueron despiadadamente saqueados, tras estallar un incendio de proporciones en un puesto de ventas de cohetillos y fuegos artificiales.

Tres horas después de iniciarse el fuego en un puesto de venta sobre la calle Quijarro, la situación respecto al incendio mismo parecía haber sido controlada, empero miles de personas todavía permanecían en los alrededores, entre éstos cientos de sospechosos de haber participado en el saqueo indiscriminado de toda clase de mercaderías.

La intervención de los bomberos de la GNSP impidió que el fuego se propagara a todo el mercado y destruyera las galerías de telas y ropa. Sólo una parte del pabellón "El Porvenir" fue destruida.

Testigos presenciales dicen que poco después de este mediodía, cuando en "Los Pozos" había gran cantidad de público, alguien arrojó un petardo sobre una mesa de venta de juegos artificiales. El estallido de los mismos, el desbande de la gente, provocaron un caos indescriptible. Al principio, todos corrían en busca de protección, decía una mujer llorando, pero después la avalancha de gente era para saquear los puestos.

Mientras los desesperados comerciantes trataban de controlar el fuego "en tanto lleguen los bomberos" otra gente inescrupulosa se dedicó a levantar cuanto pudo. Una mujer de pollera, de 65 años, decía llorando que vio como dos jóvenes y una mujer "bien vestida", llenaban un taxi con sus cosas y desaparecieron mientras ella pedía auxilio y nadie le prestaba atención.

Se estima de por lo menos cinco personas resultaron heridas, algunas de éstas fueron apaleadas por el público cuando vieron que huían con bultos robados, otras asfixiadas por el humo.

Las autoridades se hicieron presentes poco después en la zona del siniestro, en tanto, soldados del Segundo Cuerpo de Ejército, de la Base Aérea y de la GNSP estaban tratando de desalojar a la gente de las inmediaciones. Esta noche, por instrucciones del Alcalde, coronel Hugo Muñoz, habrá en rededor del mercado "Los Pozos" guardia permanente, para evitar saqueos como el ocurrido este mediodía.

Unas ciento cincuenta personas, en su mayoría de pollera y de condición humilde, han sido afectadas directamente por el incendio que provocó en casi una hora un montón de basura negra y lodo por el agua.

En el lugar donde se originó el incendio, había varios puestos de venta de frutas, de refrescos y pan. Pero al tomar cuerpo, el fuego llegó hasta las casetas de ropa confeccionadas, de juguetes, de telas, fierro enlozado, adornos de navidad. Por lo menos cinco motocicletas que estaban estacionadas allí, de gente que hacía sus compras, también fueron destruidas totalmente. Las emisoras locales estaban -esta tarde- pidiendo cooperación para dar con el paradero de por lo menos ocho niños que se han perdido en la confusión.

Pasaron unos veinte minutos antes de que lleguen los soldados de la GNSP "Mientras tanto, todo se robaban, alzaban lo que pescaban y seguían corriendo. La gente se quitaba las cosas... no tengo nada más, era todo mi capital de diez años de trabajo..." dijo a este corresponsal una de las mujeres afectadas por el incendio. No se tienen todavía estimaciones sobre el monto de pérdidas, pero el criterio es unánime, de no haber llegado los bomberos a tiempo, el fuego habría alcanzado inclusive las casas comerciales de la acera del frente y atravesado rapidamente las casetas de madera, para afectar toda la manzana.

Cuando faltan escasas horas para la Navidad, ha sido la nota más triste en esta ciudad, de compasión porque la mayoría de la gente afectada es de condición humilde, y de cierta revelación al ver tanta gente que contribuyó al saqueo despiadado de puestos, inclusive a tres cuadras del siniestro, por donde la gente corría al difundirse el pánico...

SALUDOS DE NAVIDAD.- En Santa Cruz, al igual que en todos los distritos del país, la gente se ha congregado en los puestos de venta de tarjetas y en las oficinas de correos para hacer llegar su saludo navideño a parientes y amigos. (Foto PRESENCIA - SANTA CRUZ)

Presidente de CORDEPO inspeccionó obras en tres localidades chicheñas

POTOSI, 23 (PRESENCIA) El Presidente de la Corporación Regional de Desarrollo de Potosí, Ing. Gil Villegas Michel, acompañado del Gerente Técnico de la entidad, Ing. José Luis Carvajal, y otros colaboradores visitaron la semana pasada las localidades de Cotagaita, Tupiza y Villazón, con el fin de inspeccionar las obras que se concretan en dichas poblaciones.

Inicialmente, el Ing. Villegas Michel tomó conocimiento de la construcción del edificio para el Politécnico de Tupiza habiendo constatado que, si bien los trabajos avanzan, aún faltan detalles para que su conclusión se asegure a breve plazo.

El Politécnico de Tupiza, posiblemente, será atendido por la Universidad Tomás Frías de Potosí para lo cual se estudiará el traspaso del edificio que contará con modernos ambientes para bibliotecas, talleres, administración y aulas para estudios.

VILLAZON

En Villazón, capital de la Provincia Modesto Omiste, las autoridades de CORDEPO, se detuvieron a informarse de los trabajos del alcantarillado pluvial y sanitario y de la captación de aguas potables, cuyos trabajos en conjunto significan la suma de $b. 56.000.000.oo, según se informó.

Las empresas EIAL, como constructora y CPM como consultora, tienen a su cargo las obras, realizándose la captación de aguas potables de la quebrada de Lampaya, a dos kilómetros de Villazón.

"Las obras están avanzando, pero hemos advertido algunas fallas que tenemos que pedir que sean corregidas", dijo Villegas Michel, mostrándose no satisfecho con los trabajos.

"El alcantarillado pluvial y sanitario avanza a un ritmo normal, pero no así la captación de aguas potables, donde se han advertido algunas deficiencias que deberán ser corregidas", enfatizaron los portavoces de CORDEPO, luego de visitar los trabajos.

Los ejecutivos del ente de desarrollo también sostuvieron reuniones con las autoridades provinciales, a las que manifestaron sus deseos de intercambio, de recíproca cooperación y de entendimiento. El Comité Provincial de Desarrollo y Obras Públicas, que atiende los servicios de luz eléctrica y agua potable, prestó un detallado informe a las autoridades visitantes.

COTAGAITA

En Cotagaita, capital de la Provincia Nor Chichas, el Ing. Villegas Michel, tomó conocimiento del avance de la construcción del puente sobre el río que lleva el nombre de la población. "Las trabajos se realizan en financiamiento conjunto entre el Servicio Nacional de Caminos y CORDEPO y se desenvolviendo a su ritmo normal", declaró Villegas.

Asimismo, las autoridades cotagaiteñas, presentaron una serie de peticiones relacionadas con la contaminación de las aguas con los residuos minerales, defensivos, atención a las urbanas y de infraestructura sanitaria.

Villegas Michel declarado "Hijo Predilecto" que es oriundo de Cotagaita, pobladores prepararon una recepción entusiasta a la dad de CORDEPO, a quien pidieron que "como hijo de tierra de La Chaskañawi" todo su esfuerzo para lograr su resurgimiento".

Las autoridades vinciales, con palabras amargura, expresaron "Cotagaita, por la taminación de las aguas, ocasiona COMIBOL, que sus minas en los cerros Quechisla, es un pueblo muere, que agonía".

"No han faltado voces que han sostenido que debe dejar morir a Cotagaita, sostuvo el sacerdote de la blación, añadiendo sin embargo, este pueblo la vida y venceremos taminación de las aguas no se puede vivir porque está contaminada y no sufren esta realidad causada por COMIBOL". Informó dico provincial, a la que proporcionó estadísticas enfermedades que están las consecuencias de la contaminadas.

Villegas Michel blemente emocionado tristecido por la realidad ve su tierra expresó "Cotagaita no merece una juventud; que hay suelo, que la agricultura a ser próspera como en que Carlos Medinaceli cribió la resurgimiento "La Chaskañawi".

Luego, la autoridad CORDEPO, hizo una recorrida las soluciones que se buscando para resolver taminación de las aguas formando que "en Cotagaita ha encontrado respuesta que se estudiarán la más adecuadas para esta situación".

Presos de la cárcel cruceña denunciaron malos tratos

SANTA CRUZ, 23 (PRESENCIA).-- Los reos de la cárcel pública de esta ciudad denunciaron que son objetos de malos tratos, existe mala alimentación y excesiva retardación de justicia. Tales irregularidades han sido planteadas ante la comisión del Ministerio Público que realizó la última visita del año y donde los reos han tenido la ocasión de exponer en forma conjunta e individual sus diferentes problemas.

La visita de cárcel ha permitido también observar serios deterioros en las instalaciones del penal. En algunos compartimientos, existe deterioro inclusive del techo, que amenaza con desplomarse.

La comisión del Ministerio Público estaba encabezada por el Prefecto del Departamento, coronel Miguel Ayoroa Montaño; el Alcalde Municipal, coronel Hugo Muñoz Rodríguez; el presidente de la Corte Superior del Distrito, vocales, jueces y periodistas.

En la cárcel de esta ciudad, actualmente, cumplen condena 311 reos (273 varones y 38 mujeres). Hubo varias quejas sobre la mala alimentación y se dijo que varias veces el alimento no alcanzó para todos, pese a que muchos reciben sus alimentos desde afuera, porque si no el problema sería aún más grave. Se pidió la intervención de las autoridades para tratar de subsanar este problema que se ha convertido, dijeron, en un martirio para quienes se ven obligados a subsistir de la alimentación del penal.

Algunos reos dieron quejas concretas sobre excesos de los guardias y discriminaciones inexplicables. Uno de los reos hizo saber a las autoridades, en confianza, que generalmente los narcotraficantes gozan de una serie de prebendas. Tienen ciertas comodidades que no se les permite a los otros presos.

No es la primera vez que los reos plantean estos problemas, en anteriores visitas, también lo hicieron pero, al parecer, nada se hizo para tratar de sobrellevarlos. El Prefecto instruyó que se eleve ante su autoridad un informe escrito sobre malos tratos, advirtiendo que no se permitirán esa clase de excesos.

Instituciones de Cochabamba se oponen a elevación de precios de carburantes

COCHABAMBA, 23 (PRESENCIA).- Dirigentes de varios partidos políticos, de organizaciones sindicales, universitarias y entidades cívicas y profesionales han expresado su categórica oposición a los intentos de aumentar el precio de los carburantes, indicando que sería un verdadero atentado contra la magra economía popular.

Agregaron que el pueblo " no puede pagar los errores y desaciertos de los ejecutivos de Yacimientos Petrolíferos Fiscales Bolivianos, "quienes, con una falta absoluta de responsabilidad y honestidad, han llevado a la bancarrota a la primera entidad fiscal del país.

Indicaron que la grave situación económica y financiera por la que atraviesa Yacimientos ha sido reconocida por el propio presidente de la Junta Militar de Gobierno y que oportunamente las agrupaciones políticas y sociales denunciaron el mal manejo de esa entidad.

HUELGA DE HAMBRE

Con las firmas del Secretario General Oscar Sanjinés, de Relaciones, Luis Mamani; de Organización, Samuel Suárez, la Central Obrera Departamental recuerda a los trabajadores que la proliferación y el uso y abuso de la huelga de hambre no es un método habitual de lucha de la clase obrera, ya que se apela a ella en casos extremos y excepcionales, una vez agotadas las tratativas, cuando se han cerrado todas las vías de solución.

Se dice que estas recomendaciones fueron aprobadas en un ampliado, no obstante de que cada organización tiene independencia de optar por cualquier medida de presión, frente a las negativas patrono-gubernamentales para solucionar conflictos laborales.

Establecieron desfalco en una agencia del Banco de Vivienda

SANTA CRUZ, 23 (PRESENCIA).- Se han confirmado los adelantos de prensa en esta ciudad sobre la existencia de delitos de tipo económico en la sucursal del "Banco de la Vivienda". El agente regional admitió que el fraude está siendo investigado y que se dio parte de ello, en forma oportuna, a los ejecutivos.

Se mantuvo en reserva, dijo el agente regional, Carlos Pacheco Gómez, por razones de investigación. En un comunicado, el Banco de la Vivienda dice que es evidente que se ha detectado delitos de apropiación indebida de fondos y abuso de confianza, pero al mismo tiempo se informa que existe "un seguro de fidelidad para todos y cada uno de los empleados de esta institución bancaria "por lo tanto, será la firma aseguradora la que cubra la suma total del fraude, la que no se dio a conocer ni aproximadamente.

La agencia del "BANVI", reconoce que el fraude es de "gravedad" y en defensa de los intereses del Estado, de los accionistas y ahorristas, oportunamente se dio aviso a la división de fiscalización del Banco Central de Bolivia, a la gerencia del Banco de la Vivienda en La Paz y a la D.I.D. que está efectuando el respectivo sumario criminal, a fin de tratar de recuperar la suma sustraída y se apliquen las sanciones legales a quien o quienes resulten ser autores, cómplices o encubridores.

FUL denuncia internación ilegal de autos para miembros de FF.AA.

SANTA CRUZ, 23 (PRESENCIA).- Edgar Moreno, Secretario General de la Federación Universitaria Local (FUL) acaba de enviar una carta al Prefecto, manifestando la preocupación de los universitarios por la internación ilegal de movilidades al país para oficiales y jefes de las Fuerzas Armadas.

Esa internación, dice la nota "bajo protección oficial" enloda la vida nacional y compromete la honestidad de las Fuerzas Armadas y de sus componentes, al tratarse de sucesos públicos y notorios.

Según la FUL, la internación de automóviles para los componentes de las FF.AA." adquiere características de un verdadero escándalo".

La FUL dice "lo que lleva al colmo y subleva el espíritu cívico y nos agravia como a bolivianos, es comprobar que oficiales de las Fuerzas Armadas participen como principales responsables de este negocio ilícito. Si las FF.AA. constituyen la institución tutelar de la patria, no se alcanza a comprender cómo sus miembros, actuando impunemente intervengan en actividades comerciales ilícitas que vulneran nuestro orden jurídico...".

ımió su cargo el nuevo Ministro Gobierno que reemplaza a Jarrín

22 (AP).- El nuevo de Gobierno, Con- ñor Víctor Hugo al posesionarse que é reestructuración o había llegado al al, sin una política de sto de la paz y orden s que, en e la continuará. el plan proseguirá ulminación con las elecciones presi- el 6 de abril de 1979 y ión del Presidente el de agosto.

ó al General Jarrín que fue in- mente "removido" mentos.

e Jarrín ha dado conjeturas políticas entaron debido a la ecreta que man- s generales en el de Defensa. s tres miembros de Militar Almirante Poveda, General Jarrín Arcentales y General Luis Leoro

ocedió del motivo de y de cierta desusada e el Ministerio de

idato presidencial idos dijo que la

del Interior:

argentinos no tolerarán nueva agresión chilena

VIDEO, 23 (AP).- "Los argentinos no estamos dis- tolerar otra nueva agresión como ya ocurrió cuando llamado laudo arbitral", declaró el ex Ministro del ferito Llambbi.

conversación con The Associated Press, Llambi se referendo limítrofe en el extremo austral del continen- resta a su país y Chile.

ina actuará como corresponde en defensa de sus ntiles derechos en el Cono Sur", dijo Llambi. Agregó e a esta delicada cuestión, consideraba "un deber ie" de sus compatriotas "resguardar por todos los s alcances los derechos soberanos de la nación Argen- a la totalidad de los territorios y espacios marítimos este del meridiano del Cabo de Hornos".

responsabilizó al actual gobierno chileno de "ocupar s espacios marítimos al este de dicho meridiano con ulación de lo pactado libremente - con generoso re- eto a derechos preexistentes - entre la república y Chile, cuando fijaron sus fronteras por los tratados 1881, y ratificaron en 1902, el "principio oceánico", plar para la consolidación de una paz definitiva, n la expresión "Argentina en el Atlántico y Chile en ".

separación de Jarrín se ha producido en un instante en que diversos sectores ecuatorianos plantearon la necesidad de que se detenga la escalada terrorista, se esclarezca sin evasivas el vil asesinato del excandidato presidencial Abdón Calderón Muñoz y no se entorpezca el proceso de restructuración jurídica. Por lo tanto, agregó, es de significación lo ocurrido con Jarrín.

Sixto Durán Ballen, candidato derechista que enfrentará a Roldos en la segunda vuelta electoral de abril, dijo que ha llamado la atención el que Jarrín fuera separado antes de que hubiese esclarecido lo concerniente al asesinato de Calderón Muñoz.

Sobre el caso, la policía de Guayaquil señaló como "presunto autor" de los disparos contra el ex candidato presidencial, a Luis Oswaldo García Almeida, Alias del Gordo Lucho, de 23 años de edad, miembro del grupo "Atala" que en años anteriores implantó el terrorismo en la Universidad de Guayaquil. Está prófugo pero se indicó que hay cinco detenidos, incluido Guillermo Mendez que condujo la motocicleta para la ejecución del crimen.

La actividad política no ha cesado a pesar de la Navidad. El matutino "El Tiempo" citando medios políticos, asegura que el frente de defensa de la democracia, que se ha formado en esta capital, presidido por el ex Presidente galo Plaza, "habría ya comprometido su palabra" para apoyar al candidato presidencial Roldos, que triunfó en la primera vuelta electoral el 16 de julio.

De todos modos el frente se ha constituido para respaldar el plan de constitucionalización que comenzó el año pasado. El plan resultó ser tan complejo que en la práctica se van a necesitar tres años para elegir a un presidente constitucional.

Jurado declaró responsable a Jim Jones de la muerte de guyaneses

MATTHEWS RIDGE, GUYANA, 23 (AP).- Un jurado sumariante guyanés ha hallado al reverendo Jim Jones y "cierta persona o personas desconocidas" criminalmente responsable de todas menos tres de las 900 muertes por ingerir cianuro en la comuna de la secta templo del pueblo en Jonestown.

El veredicto emitido ayer por el jurado en cuatro hombres y una mujer puso punto final a la única pesquisa oficial guyanesa sobre las muertes acaecidas el 18 de noviembre en Jonestown y allanó el camino para que el gobierno empiece a emitir certificados de muerte para las víctimas.

Otra pesquisa guyanesa está indagando las muertes del congresista norteamericano Leo. J. Ryan y cuatro personas más asesinadas en una emboscada cerca de Jonestown poco antes de las muertes en la comuna selvática. Ryan investigaba la secta.

Bajo la dirección de un magistrado, el jurado halló que Jones, también, había sido asesinado por "una persona o personas desconocidas". El grupo falló asimismo que Anne Moore, enfermera personal de Jones, se suicidó pero dijo carecer de prueba suficiente para determinar quién era responsable de las muertes de otras dos personas.

El jurado, compuesto de residentes de esta aldea selvática próxima a Jonestown, no emitió acusaciones formales.

Piden libertad provisional para el ex- jefe de DINA chilena

SANTIAGO DE CHILE, 23 (AP).- El abogado defensor Sergio Miranda pidió a la Corte Suprema que ordene la libertad provisional del General en retiro Manuel Contreras, que enfrenta una solicitud de extradición de Estados Unidos para encausarlo por supuesta implicación en el asesinato de Letelier, ocurrido en septiembre de 1976 en la capital de Estados Unidos.

El abogado defensor hizo su solicitud ante el Presidente de la Corte Suprema Israel Borquez para que se deje en libertad a Contreras y al Coronel Pedro Espinoza, actualmente detenidos en el hospital militar de esta capital desde septiembre último.

Contreras, Espinoza y el capitán Armando Fernández Larios fueron mencionados por la justicia norteamericana en una solicitud de extradición para encausarlos en Washington por su presunta implicación en el asesinato de Letelier, ocurrido en septiembre de 1976 en la capital de Estados Unidos.

El abogado defensor de Contreras y Espinoza hizo su petición en un escrito de 32 hojas cuyos detalles no pudieron conocerse por tratarse de un sumario secreto.

El abogado Carlos Cruz Coke, defensor de Fernández Larios expresó que no ha presentado ningún escrito para una eventual solicitud de libertad provisional de su defendido.

Contreras fue Jefe de la Policía Secreta Chilena (DINA) hasta 1976 y Contreras y Fernández Larios eran miembros de la misma hasta su disolución en agosto de ese año. La Dina fue reemplazada por la Central Nacional de Información (CNI).

Según los informes, Espinoza era el jefe de operaciones de la Dina y Fernandez Larios junto al agente de nacionalidad norteamericana Michael Townley estuvieron en Washington dias antes del asesinato de Leteller.

Reacciones políticas en México por la visita de Juan Pablo II

MEXICO DF, 23 (EFE).- Mientras el Partido Comunista Mexicano afirmaba que dará la bienvenida al Papa Juan Pablo II, el Partido Revolucionario Institucional (oficial) consideraba que la visita no afectaría la estabilidad política del país.

Los partidos políticos nacionales expresaron opiniones diversas en torno al viaje del Pontífice, anunciado hoy viernes. El gobierno no se ha pronunciado aún.

El partido de Acción Nacional de derecha moderada, pidió a su vez que México reanude relaciones diplomáticas con El Vaticano, interrumpidas hace 40 años a raíz de una rebelión de extremistas religiosos.

El Partido Popular Socialista, a su vez, aseguró que la anunciada visita del Pontífice es "un reto a la constitución y a las instituciones mexicanas", mientras jerarcas católicos reiteraban su júbilo por el anuncio del propio Pontífice.

El Partido Comunista indicó, a través de un vocero, que "Juan Pablo II es una persona de este siglo, abierta al diálogo con los marxistas y que en su juventud combatió el fascismo".

La legisladora oficialista Mirna Hoyos manifestó por su parte que el viaje papal es tan importante como el de cualquier otro personaje mundial.

El Senador Jorge Cruickshank, socialista, consideró que la presencia del Papa en México será "la culminación de las fuerzas de derecha mexicana, en su propósito por influir de manera determinante la dirección política y económica nacionales".

La diputada María Elena Alvarez de Vicencio, de derecha moderada, opinó por su parte que la visita del Papa será positiva y que de ninguna forma puede creerse que trate de imponer corriente alguna al gobierno mexicano.

"Deben superarse los obstáculos que impiden tener relaciones con El Vaticano, manteniendo la independencia de la iglesia y del gobierno" añadió.

Pedro Gonzalez Azcoaga, sin partido, consideró que "para los católicos será muy positiva la visita de su guía espiritual" si bien luego expresó indiferencia en torno al acontecimiento.

Los periódicos vespertinos locales publicaron con gran despliegue el anuncio papal, que según ellos provocó "conmoción" y "júbilo" como "regalo de Navidad".

MENSAJE DE LA EXCELENTISIMA SEÑORA MARINA GOITIA DE PADILLA, PRESIDENTA DE LA JUNTA NACIONAL DE ACCION SOCIAL , CON MOTIVO DE LAS FIESTAS DE NAVIDAD

Hace 1978 años, el mundo tiano se conmovió ante el enimiento del que sería El vador.

Tal hecho, de significativa y rme trascendencia en la his- a de la humanidad, nos for- la un llamado a la comprensión tua, a la confraternidad hu- na y a la convivencia fraterna.

Nos mueve a prodigarnos que la constante pugna entre el y el amor, se vea, por lo nos, equilibrada y atenuada la justicia.

La divina y amorosa presen- de Jesús, se ha perpetuado y es ible en todo lugar en donde se va una cruz, y en todo corazón cristiano, donde se yerguen prometedoras las llamas de la fe, la esperanza y la caridad.

Esta milenaria celebración, invita a la unidad y a la solidaridad, y nos da la esperanza de que surgirán remansos de paz aun en las más encarnizadas contiendas.

Ninguna ocasión mejor que esta sublime fecha, para implorar del Supremo Hacedor, capacidad y perseverancia para trabajar por la patria, éxito en nuestras empresas y mejores y más prometedores días para Bolivia.

Dios nos ha dado la ocasión de trabajar por nuestro pueblo, a través de la Junta Nacional de Acción Social. Deseamos imprimir el sello de su bondad en toda obra que emprendemos; ponemos toda nuestra sinceridad y cariño doquiera que llegamos, y la confianza de que nuestra obra se entrega con dignidad y amor a nuestros atendidos.

Existiendo a todos mis hermanos, hasta el último y más apartado rincón del país, mi fraterno abrazo, y mi plegaria elevada al Altísimo, para que la paz, la fe y la esperanza que nos inspira la Navidad Cristiana, se perpetúe a través de todos los días de nuestra vida.

La Paz, Diciembre de 1978.

Marina Goitia de Padilla
PRESIDENTA DE LA JUNTA
NACIONAL DE ACCION SOCIAL

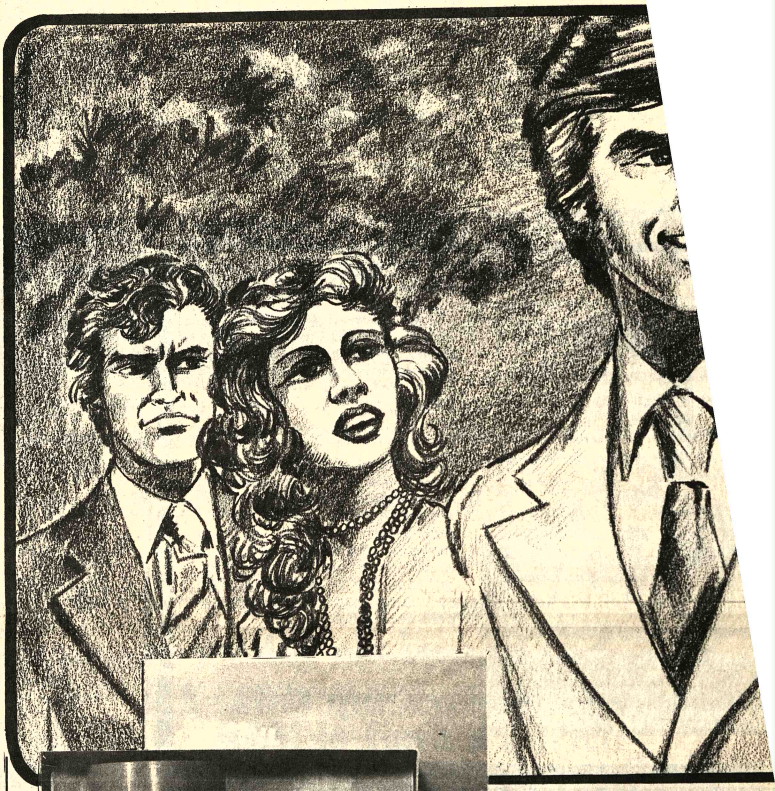

CRANDALL

Todos los hombres son iguale
menos aquellos que usan CRANDAL

COLONIA • LOCION Y LOCION A LA CREMA PARA DESPUES DE AFEITARSE • DESODORANTE • ANTITRANSPIRANTE • PARA AFEITAR • FIJADOR PARA EL CABELLO • JABON DE TOCADOR • ESTUCHES PARA REGALO.

Manifestación estudiantil demandó nuevamente derrocamiento del Cha

TEHERAN,23 (AP).- Cerca de 1.000 estudiantes de secundaria desfilaron hoy por las calles de Teherán para demandar el derrocamiento del Cha Mohammed Reza Pahlavi, pero la policía apenas si intervino para bloquearles y la vida en la capital continuó su curso con bastante normalidad.

Los estudiantes comenzaron a aparecer en las calles minutos después que sus escuelas reabrieron por primera vez en varias semanas.

Los jóvenes secundaron volantes colocados en las paredes que les instaban a abandonar sus clases, y comenzaron a salir para unirse a las multitudes.

Testigos presenciales dijeron haber escuchado dos disparos de fusil por lo menos durante la manifestación, pero no se informó de heridos por el momento.

El Ministerio de Educación dijo que la mayoría de las escuelas funcionaban normalmente, pese a las manifestaciones, pero los adjuntos del doctor Karim Sanjabi, principal líder de la oposición política en Irán, expresó que el paro estudiantil había sido muy eficaz y que eran pocas las escuelas que funcionaban con un nivel normal de alumnos.

Los estudiantes, que coreaban consignas de "abajo el Cha" y llevaban retratos del líder musulmán Shitte Ayatulah Khomaini, jefe de la oposición religiosa al Cha, desfilaron por las calles embotelladas por el tráfico.

Los periodistas en el lugar dijeron que tres estudiantes por lo menos fueron arrestados y que otros escaparon cuando policías armados interceptaron parte de la ruta por donde iban.

Muchos de los estudiantes se concentraron brevemente frente a la embajada norteamericana y gritaron: "el Cha debe morir" y "yanquis, vayanse a su país". Algunos arrojaron piedras contra los soldados.

Ni la policía ni el ejército intervino cuando los estudiantes corearon y pintaron consignas en los edificios cercanos, pese a una disposición que prohibe oficialmente todas las manifestaciones.

En la escuela Alborz, de 4.000 estudiantes, la mayor de la capital, los alumnos dijeron a los periodistas que habían abandonado las clases en protesta por la acción policial contra los manifestantes en las últimas semanas. Unas 2.000 personas han muerto en Teherán en demostraciones contrarias al soberano desde el mes de septiembre.

Algunos bancos cerraron sus puertas al paso de los manifestantes, pero muchos empleados se congregaron en las ventanas de los edificios de oficina para aplaudir a los jóvenes.

La mayoría de las tiendas permanecieron abiertas durante las protestas, y el tráfico continuó circulando normalmente.

Muchos sectores de la ciudad de cuatro millones y medio de habitantes parecían completamente en calma.

El mercado de Teherán, que según se esperaba reabriría hoy sus puertas tras varias semanas de operar a medias, no reanudó sus actividades esta mañana pero testigos presenciales dijeron que no hubo allí manifestación alguna.

Los adjuntos de Sanjabi expresaron que hoy hubo una demostración en la universidad en la ciudad de Tabriz al noroeste del país, a cargo de estudiantes y profesores que exigieron la reapertura de ese centro, que ha estado cerrado por las autoridades desde el comienzo del año académico en septiembre.

Entretanto, una manifestación de "sentados" continuó hoy en la Universidad de Teherán organizada por profesores que exigen la reapertura de esa institución.

Pero los miembros de la oposición dijeron que lo que se demanda es la reapertura de ambos centros de forma que estudiantes y profesores puedan realizar actos políticos, más bien que para reanudar formalmente las clases.

Medidas de seguridad para los peregrinos que visitan Belén

BELEN, 23 (L.R.).- Se aguarda en Belén lugar donde nació Jesucristo el ingreso de unos 40.000 peregrinos que celebrarán la Navidad en medio de vastas medidas de seguridad israelies para evitar posibles ataques guerrilleros.

Durante las celebraciones navideñas del año pasado una bomba estalló en la plaza del pesebre lugar donde se cree por tradición que se encontraba el pesebre donde nació Cristo- poco antes de iniciarse la misa de medianoche en la iglesia de Santa Catalina adjunta a la Basílica de la Natividad.

La explosión no causó víctimas, pero el simple hecho de que actos de sabotaje fuesen posibles en Belén alarmó a las autoridades israelies que gobiernan la ciudad desde su ocupación en la guerra de 1967.

Efectivos israelies patrullan constantemente las calles y todo aquel que desea ingresar debe someterse a una prolija revisión en busca de explosivos y armas con empleo de detectores electrónicos de metales.

Tal como sucedió el año pasado la población estará cerrada por 36 horas para los israelies durante el receso de Navidad admitiéndose sólo peregrinos y residentes con pases especiales.

Los primeros peregrinos en arribar se encuentran ya paseando por las estrechas callejuelas de la vieja aldea árabe, comprando recuerdos. Los hoteles están colmados y los grupos de turistas están obligados a buscar alojamiento en aldeas cercanas.

Entre los habitantes de Belén puede notarse una cierta frustración, tras el optimismo que originó la visita del Presidente egipcio Anuar -Sadat a Jerusalén, porque aún no ha llegado la paz a Tierra Santa.

El Alcalde Elias Friej, quien calificó el año pasado a la misión de Sadat como "una estrella fulgurante en el cielo",

Millares de civiles murieron e conflictos internos durante 197

NUEVA YORK, 23 (AP).- Mientras las grandes potencias trataban de mantener la paz entre oriente y occidente, millares y millares de civiles y combatientes perecieron en numerosos conflictos menores alrededor del mundo en 1978.

Estallaron serias rebeliones en Irán y Nicaragua. Una prolongada guerra verbal entre el Presidente ugandés Idi Amin y la vecina Tanzania desembocó en un conflicto bélico en Africa Oriental en el otoño.

Las guerrillas continuaban en Africa Meridional, donde las mayorías negras pugnan por arrebatarle el poder a los gobiernos blancos minoritarios.

Los libaneses seguían combatiéndose entre sí en las calles de Beirut, pero amainó el derramamiento de los nueve años de hostilidades en Irlanda del Norte. Los guerrilleros palestinos seguían enfrascados en la lucha contra Israel.

La paz no acababa de asentarse en la Indochina. Los antiguos aliados Camboya y Vietnam se peleaban apoyando China a los camboyanos y la Unión Soviética a los vietnamitas.

Conflictos apenas conocidos segaron vidas en India y Birmania.

En América Latina, Argentina y Chile parecían estar próximas a un choque armado por tres islas desoladas en la punta del continente. América Central sufría violencia esporádica.

Al aproximarse el año nuevo, varias de las más o menos 25 minigiuerras amenazaban seriamente la paz mundial.

Resultaba difícil calcular las bajas totales. En muchos de los conflictos no se dan saldos de muertos. En otros se los altera para fines propagandísticos.

He aquí un análisis por zona de las "minigiuerras" del año:

América Latina:

Nicaragua -Centroamérica- El Frente Sandinista de Liberación Nacional emprendió una rebelión armada contra el gobierno del Presidente Anastasio Somoza en Nicaragua, en septiembre pasado.

Cuando menos 1.500 personas murieron antes que la Guardia Nacional de Somoza sofocara el alzamiento. También hay violencia política interna en Guatemala, Honduras y El Salvador.

Colombia - Cinco grupos guerrilleros están activos en Colombia, pero la mayoría están más interesados en bandidaje que en ideología.

Argentina - Chile. Una disputa centenaria por tres islas en la punta de Sudamérica entre estos dos países gobernados por los militares ha causado apagones de práctica, llamados a reservistas y movimientos de tropas en Argentina. Las islas están habitadas mayormente por ovejas y pinguinos pero el dominio de las islas conlleva derechos petroleros y pesqueros. En Argentina se dice que han muerto 39 personas y que más de 500 han desaparecido este año en lo que queda de lo que fue una intensa lucha guerrillera. El gobierno argentino dice que sólo quedan unos cuantos centenares de guerrilleros carentes de líderes.

Africa:

Rodesia - La más tórrida de seis guerras africanas tiene lugar en Rodesia, donde cuando menos 15.000 personas han muerto en los últimos seis años de lucha entre el ejército y los guerrilleros. Estos últimos optaron por las armas hace seis años para tratar de ponerle fin a casi un siglo de gobierno blanco minoritario.

Etiopía - Apoyada fuertemente por la Unión Soviética y Cuba, Etiopía derrotó a los rebeldes de ascendencia somalí que trataban de anexar la provincia desértica oriental de Ogaden a Somalia en marzo pasado. Continúa allí la actividad guerrillera. En la provincia norteña etíope de Eritrea, los rebeldes han estado luchando por la independencia desde 1962, tratándose de la más prolongada guerra africana. Los guerrilleros eritreos dominaban 90 por ciento de la región hasta que los expulsaron de ciertas zonas claves el verano pasado y a todas luces sufrieron reveses adicionales a fines de noviembre. Se dice que hay 15.000 soldados cubanos en Etiopía.

Uganda - Tanzania. Estos vecinos africanos recurrieron a la guerra en octubre cuando Uganda invadió y alegó haber anexado unos 1.800 kilómetros cuadrados de Tanzania. El presidente Idi Amin ordenó que los soldados ugandeses se retiraran luego que varias naciones se lo exigieron, pero Tanzania mantiene que quedan algunos. Se dice que hubo fuertes combates, pero no se han dado cifras de bajas.

El Sahara - Los guerrilleros del Polisario, apoyados por Argelia, siguen su lucha contra Marruecos en lo que fuera el Sahara español. En 1975, España le entregó la colonia rica en fosfatos a Marruecos y Mauritania. Argelia organizó el Movimiento Marxista Polisario para luchar por la "autodeterminación e independencia" del territorio. Los guerrilleros declararon una tregua con Mauritania tras un golpe de estado del 10 de julio derrocó al Presidente Moktar Ould Daddah, dejando a Marruecos solo en el conflicto.

Africa Sudoccidental (Namibia) - Se ha informado que unos 100 soldados africanos y 300 guerrilleros murieron en el territorio dominado por Sudáfrica este año. Pero las incursiones sudafricanas en Angola, que limita con Namibia por el norte y donde los guerrilleros namibios tienen sus campamentos, causaron más de 1.500 muertes. La lucha comenzó en 1966, año en que Naciones Unidas decidió ponerle fin a 46 años de dominio sudafricano sobre el territorio.

Zaire- En mayo estalló una guerra en el Zaire Meridional. Los rebeldes, que se habían refugiado en Angola tras la derrota del movimiento secesionista congolés en los años sesenta, invadieron la provincia cuprífera de Kolwezi y mataron a un millar de personas, entre ellos a un centenar de europeos, técnicos mineros y sus dependientes. Soldados franceses y belgas fueron enviados a socorrer a los rebeldes. Posteriormente, una fuerza panafricana reemplazó a los soldados europeos.

Asia:

Vietnam-Camboya. Estos vecinos indochinos están en guerra desde poco después que los comunistas tomaran ambos países en 1975. La guerra recrudeció hace un año y se ha informado que hay agrios combates en la zona en los últimos meses. Los dos países tienen límites imprecisos y comparten un odio étnico mutuo milenario.

Camboya dice haber matado a 35.000 vietnamitas y Vietnam dice haber matado a 8.000 camboyanos, haber sufrido grandes bajas civiles y niega haber invadido territorio de Camboya. Vietnam también ha librado varias escaramuzas fronterizas con la China, su vecino norteño. Hay un movimiento de resistencia camboyano que Vietnam apoya, pero se sabe poco del mismo.

Las Filipinas - Desde septiembre ha arreciado la lucha en las Filipinas Meridionales, donde los guerrilleros musulmanes pelean por la independencia de 13 provincias. El gobierno de Manila dice que unas 50.000 personas han muerto y que se ha desahuciado a un millón de civiles desde que la lucha comenzó en 1972.

Tailandia - La tensión entre Tailandia y Camboya ha aminado, pero aún ocurren escaramuzas menores, y la frontera está cerrada. En Tailandia, se calcula que unos 10.000 guerrilleros comunistas luchan en zonas montañosas y fronterizas.

Birmania - Una docena de grupos guerrilleros comunistas y de minorías étnicas luchan contra el gobierno militar de Ne Win, pero las disputas entre los insurgentes han impedido formar un frente unido que pueda derrocarlo.

India - Más de 100.000 soldados se encuentran en el

noreste del país pa
a raya a los Mizos
dos grupos separa
bierno no publica
jas, pero fuentes
dicen que 14.000
soldados han mu
últimos diez años.

Medio Oriente

Irán - El pe
mundial hacia fine
el del ejército de
bres del Cha Moha
Pahlavi y los
desorganizados pe
que desean reform
que se vuelva a
musulmana más

Desde principi
muerto unas 1.50
motines, según
oficiales, pero la c
que el saldo es m

El Líbano - E
de 2.000 libaneses p
los últimos ocho me
de artillería entr
cristianos y solda
enviados por la li
finalizar la guerra
1977 y a supervisa
Israel invadió el
marzo y ocupó su p
dional para expulsa
guerrilleros palesti
ban la zona p
misiones contra
israelies dicen qu
soldados murieron
que hubo 1.500
baneses, mayorm
Una fuerza de las N
das reemplazó a

Europa:

Irlanda del No
personas murie
violencia sectaria e
Norte este año, ele
de nueve años de
1.900. El ejército
irlandés, que fue
dependizar a la
Gran Bretaña y
ticamente a la
Irlanda, acometió
campaña dinamit
viembre para c
campaña británica
a atraer invers
tranjeros a la pro

España - Los
vascos arrecia
independizar a la
del norte de Espa
paña de atentados
de asesinatos, diri
policía y el ejérci
52 vidas, tres vec
año pasado.

Un norteam asesinado

TEHERAN,
ejecutivo de una fi
norteamericana
hoy en Ahwaz m
capital iraní en
estudiantes boic
clases y se lanzar
a exigir el fin del
norteamericano".
del Cha Moha
Pahlavi.

La firma
Company Of Iran
de administrar los
petroleros para
nacional petrolera
ficó a la víctima
Grim, director
funciones en la ciu

Un vocero de
nacional de petróle
que Grim fue
balazos cuando co
su despacho a las
que lo acompañab
murió también, di

No se prove
pormenores de in
trata del pri
teamericano que
adversarios del Cha
de agosto de 1976, e
tres empleados d
Rockwell Internati
ultimados a balazo
dirigían a trabajar

Durante el
peores motines con
mes pasado, los ex
advirtieron a
teamericanos que a
Irán o serían asesi

National PAR

MENSAJE DE NAVIDAD

En este día dedicado al amor y a la paz espiritual, hago llegar a los habitantes de la ciudad mis cálidos afectos y todo género de ventura personal.

En los actuales momentos en que la Junta Militar de Gobierno presidida por el Gral. David Padilla Arancibia, se encuentra dedicada a conseguir la unidad de la familia boliviana, les pido la más amplia comprensión para alcanzar el bienestar y tranquilidad que todos deseamos en el tiempo más brevemente posible.

La Paz, 24 de diciembre de 1978

Tcnl.Dr. Ricardo Sánchez Alarcón
ALCALDE DE LA PAZ

Carguero con refugiados vietnamitas se encuentra en aguas de Hong Kong

HONG KONG, 23 (AP).- Un carguero con más de 2.700 refugiados de Vietnam no fue autorizado hoy a entrar en aguas de Hong Kong y ancló a una milla de la costa, cerca de varias patrulleras de la policía y de un navío de la armada británica.

Muchos de los refugiados gritaron y ondearon banderas rojas desde el puente del Huey Fong, barco de bandera panameña de 2.290 toneladas propiedad de intereses de Taiwan.

Su capitán dijo que 20 de los refugiados necesitaban atención médica urgente, y varios facultativos de Hong Kong fueron autorizados a subir a bordo.

Fuentes próximas al gobierno dijeron que el carguero navegaba el 19 de diciembre de Bangkok, Tailandia, a Kaohsiung, Taiwan, cuando su capitán estableció contacto con las autoridades de Hong Kong y pidió permiso para entrar en aguas de esa colonia británica.

El barco estaba en esa oportunidad 320 kilómetros al este de ciudad Ho Chi Minh, antigua Saigón, y a más de 1.600 kilómetros de Hong Kong.

De acuerdo con las fuentes, el gobierno de Hong Kong negó el permiso pedido debido a que la escala próxima a realizar por el barco no era esta colonia.

FEDERACION DE JUNTAS VECINALES DE LA PAZ

MENSAJE DE NAVIDAD

En este día en que la humanidad conmemora el advenimiento del Redentor del mundo y en vísperas del ingreso al Año Nuevo que, para los bolivianos marca el Centenario de la perpetración del nefando y cainesco crimen de usurpación de nuestro Litoral marítimo, que nos sumió no sólo en la mediterraneidad geográfica, sino en el atraso y postergación de nuestras más caras aspiraciones de progreso, como nación que vive, piensa y siente como las demas que pueblan el mundo, la FEDERACION DE JUNTAS VECINALES DE LA PAZ, expresa con sincero deseo, los mejores votos de Paz y Felicidad en los hogares bolivianos y ventura personal para todos sus afiliados que, con patriotismo y su franco y sincero deseo de servicio a la comunidad, van logrando, con mucho esfuerzo y sacrificio, superar los problemas que confrontan especialmente las zonas periféricas de nuestra ciudad.

Que en esta labor patriótica, nada detenga la vocación de servicio a la comunidad que las anima; la diatriba, el afan de desprestigio a las personas, la calumnia y el engaño, son tareas que cumplen los enemigos de la sociedad. Los que trabajan con honestidad para servir al prójimo, los que ponen el hombre en las tareas de progreso, son los patriotas con vocación cívica al servicio de su pueblo. Y es sabido que la verdad, siempre se impone a la mentira y el engaño, aquella siempre resplandece en la confrontación final, como ocurrió en la reunión que tuvo el señor Alcalde Municipal, con la Federación de Juntas Vecinales de La Paz, ocasión en que, ante la renuncia del Presidente de FEJUVE, y miembros de la Directiva, por la campaña desleal de personas interesadas, se manifestó el total apoyo y respaldo de las Juntas Vecinales, a la persona del Presidente señor don Alberto Loayza C. y miembros de la directiva que conduce la Federación. Valga también, la oportunidad, para agradecer muy sinceramente las muestras de apoyo manifestadas por diferentes entidades cívicas de la ciudad, a cuyos miembros deseamos Feliz Navidad y Próspero Año Nuevo en sus hogares.

La Paz, 24 de diciembre de 1978

Alberto Loayza C.
Presidente
C.I. 340958 L.P.

Bertha Sánchez V.
Secretaria General

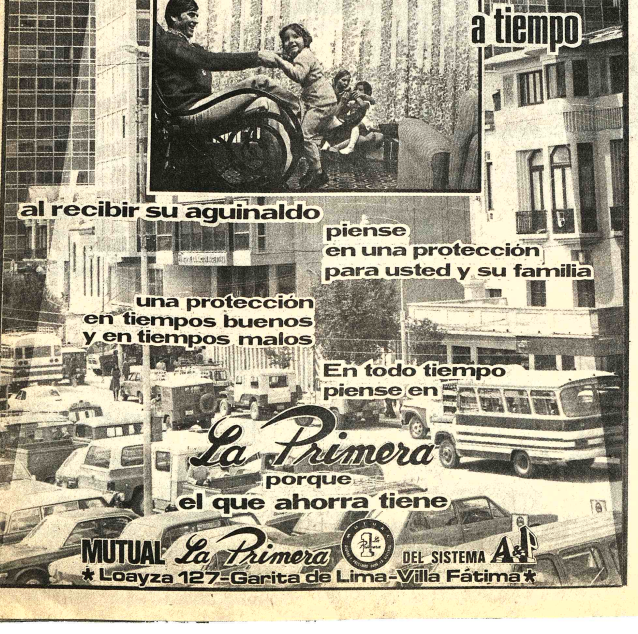

Todo está listo para la Cumbre sobre Medio Oriente en Bruselas

BRUSELAS, 23 (LR) - El Secretario de Estado norteamericano Cyrus Vance postergó hasta última hora de esta noche su intento de acercar posiciones entre Egipto e Israel.

El alto funcionario estadounidense debía celebrar hoy aquí reuniones separadas con el Primer Ministro egipcio Mustafa Khalil y el canciller israelí Moshe Dayan antes de ofrecerles a ambos una cena conjunta.

Los dos negociadores tendrán que aguardar por lo menos hasta última hora de hoy para entrevistarlo ya que las conversaciones que sostiene Vance con el Canciller soviético Andrei Gromyko en Ginebra se prolongaron más de lo que se esperaba.

Funcionarios norteamericanos manifestaron que Vance llegaría aquí procedente de Ginebra recién a las 21.00 GMT.

Mientras aguardaba a Vance, el Primer Ministro egipcio visitó en compañía de su esposa el museo de artes de Bruselas, renombrado por sus pinturas de Breughel, el maestro flamenco del siglo 16.

El objetivo de las conversaciones a realizarse en Bruselas es terminar con el estancamiento en las tratativas de paz egipcio israelíes, interrumpidas por diferencias en la interpretación del tratado bosquejado en la conferencia cumbre de Camp David y fijar un procedimiento para reasumir las negociaciones.

Dayan ha manifestado que carece de autoridad para negociar los detalles y que cualquier procedimiento a ser acordado por ambas partes requerirá seguridades de que hay bases valederas para reasumir las negociaciones.

Las mayores diferencias están centradas en dos puntos:

— Si el tratado egipcio israelí debe anteponerse a los compromisos previos de Egipto, tales como su obligación de ayudar a Siria militarmente en caso de ataque israelí, y si el calendario del intercambio de embajadores entre los tradicionales enemigos debe vincularse al término de la administración militar israelí en la franja de Gaza y la margen occidental del río Jordán.

El éxodo de Navidad en París

PARIS, 23 (EFE).- En la tarde del viernes comenzó la gran migración de los franceses por las fiestas de Navidad y fin de año.

Tradicionalmente hogareñas, estas fiestas se han ido convirtiendo, de algunos años a esta parte, en una nueva ocasión para viajar ya que, tanto en la administración pública como en gran número de empresas privadas el personal cuenta con unos cuantos días de vacaciones.

La bolga creciente de los deportes de nieve hace que todas las estaciones francesas de deportes de invierno tengan estos días una gran afluencia de visitantes.

En consecuencia, las carreteras que conducen hacia El Jura y Los Alpes son las más frecuentadas y, como en la mañana de hoy sábado, apareció la niebla en la mayoría de ellas, el resultado son enormes atascos y numerosos accidentes de circulación.

Las principales ciudades van a quedar semivacías de aquí a mañana domingo. En el caso de la capital, el éxodo de los automovilistas facilita el tráfico urbano. Pero no todos los parisienses viajeros se han ido en coche. Numerosos fueron los que prefirieron el avión o el tren.

Francia analizará mantenimiento o abolición de la pena de muerte

PARIS, 23 (AFP).- Tras una iniciativa parlamentaria - pedido de suprimirle los crédi- al verdugo, éste podría encontrarse sin trabajo el año próximo en Francia... si se adhiere la pena de muerte.

La posibilidad está en el aire ya que por la voz del ministro de Justicia el gobierno ha acordado al fin a que se abra en la primavera próxima un debate en el Parlamento sobre el tema capital de la pena del último suspiro.

Al término de este debate, la Asamblea Nacional francesa votará por el mantenimiento o la abolición de la pena de muerte.

La hora se acerca, pues, en Francia de decir si o no a un castigo sin retorno, del que se organizan la gran mayoría de los hombres progresistas de este siglo y que ya han archivado en los códigos de la historia casi todos los países de Europa.

Nadie podría pronosticar en este momento, sin embargo, si será la decisión que tomarán los diputados franceses en respecto.

Deberán contar con el sentimiento del pueblo al que representan. Pero ¿Cuál es este sentimiento? Ningún sondeo de opinión reciente permite hacerse una idea clara de los que están a favor y los que se oponen al castigo supremo.

Uno y otros se enfrentan a través de una argumentación contradictoria. Los unos, indignados e inquietos por crímenes horribles y por la creciente proliferación de la delincuencia violenta. Los otros, que se preguntan si la opinión no estará condicionada y si no crea ella misma una psicosis de violencia y de miedo.

"El objetivo que se persigue -agregan estos últimos- es justificar una represión más fuerte o un poder policial, cuando el remedio a la violencia radica en la prevención, es decir, en la supresión de esas causas profundas de la delincuencia que son las desigualdades sociales, el papel preponderante del dinero en nuestra sociedad y la búsqueda del beneficio material por todos los medios".

Los abolicionistas completan esta argumentación denunciando el carácter bárbaro de este "crimen legal", que es la pena de muerte y su inutilidad como medio "ejemplar" de prevenir nuevos crímenes.

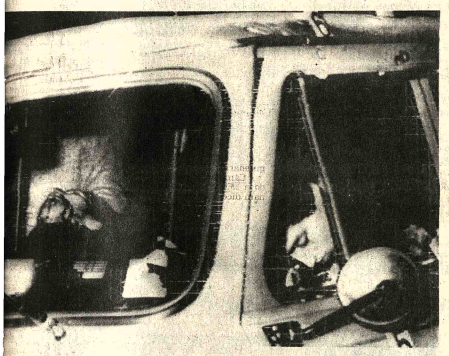

VIOLENCIA.- Turín, Italia, (AP).- Dos guardias fueron muertos por extremistas durante un acto de violencia realizado en Turín a principios de esta semana. (Radiofoto AP)

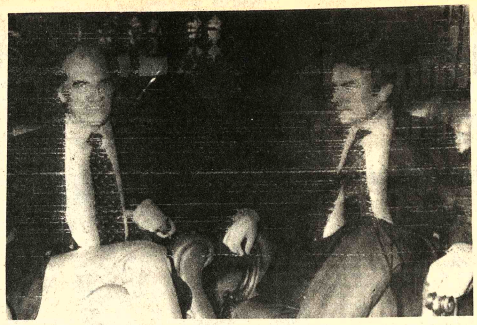

CONFLICTO RODESIANO.- Londres, 23 (AP).- El senador norteamericano George McGovern, conversa con el Canciller británico David Owen en la cancillería londinense. McGovern dijo que sólo una conferencia de todas las partes del conflicto rodesiano, incluso los guerrilleros, llevaría a la paz a Rodesia (Radiofoto AP).

Veintiún personas sobrevivieron en el accidente aéreo de Palermo

PALERMO (ITALIA), 23 (EFE).- - De los 125 pasajeros que viajaban en el avión italiano que cayó al mar esta madrugada cerca de Palermo sólo hay 21 supervivientes.

Han sido ya encontrados 25 cadáveres, mientras que el resto de los pasajeros desaparecieron en el mar.

El avión, un "DC-9" de "Atialitalia", que cubría la línea Roma-Sicilia, se precipitó al agua a la una de la madrugada (24.00 GMT).

El accidente se produjo pocos momentos antes de que el reactor tomase tierra en "Punta-Raisi", cerca de Palermo, en la isla italiana de Sicilia.

Se trataba del vuelo "AZ - 4128", organizado para apoyar las conexiones aéreas que, en buena parte, habían quedado suspendidas ayer por el mal tiempo.

En el avión viajaban numerosos pasajeros que se dirigían a Sicilia para pasar las fiestas navideñas con sus familiares después de haber pasado el año en el extranjero o en otras regiones italianas.

Se desconocen las causas del accidente. El reactor hizo el recorrido en una noche de nubosidad y fuerte viento.

Varias decenas de ambulancias ayudan en el traslado de los heridos a los hospitales de Palermo, mientras otros tantos barcos pesqueros y fuerzas del ejército italiano realizan la busca de pasajeros en las aguas del mar.

Los parientes de las víctimas están procediendo a la identificación de los cadáveres.

Las autoridades italianas acordaron abrir una investigación sobre el accidente.

La confusión y el desorden se alternan con noticias fragmentarias sobre el desastre aéreo.

En Palermo, hace seis años, otro avión, un DC-8", se estrelló contra una montaña y murieron las 115 personas que viajaban a bordo.

En la lista de pasajeros proporcionada por "Alitalia" sólo se especifica el lugar de procedencia de los viajeros pero no su nacionalidad.

Casi todos los apellidos de los viajeros son italianos, pero no faltan los de origen español y de otras nacionalidades.

En la lista aparecen apellidos de viajeros que procedían de Zurich, Amsterdam, Manchester, Dusseldorf, Stuttgart, Frankfurt, Munich, París, Bagdad, Casablanca, Caracas, Valencia y Madrid.

Carter fue demandado por abrogar un tratado de defensa mutua con Taiwan

WASHINGTON, 23, (AP).- - El Senador Barry Goldwater, republicano por el estado de Arizona, ha demandado judicialmente al Presidente Jimmy Carter por haber anunciado la inminente abrogación del tratado de defensa mutua que tiene desde 1954 Estados Unidos con Taiwan.

En la demanda, iniciada ayer, Goldwater y otros 14 senadores, todos menos uno de ellos republicanos, alegan que Carter no tiene derecho a dar por terminado el tratado sin el conocimiento y el consentimiento del Senado.

El Secretario de Estado Cyrus R. Vance figura como codemandado en la acción judicial.

"Por regla general, los tribunales detestan manejar esta clase de demanda" comentó un funcionario de Departamento de Estado, que pidió no ser identificado. Declinó decir cual sería la reacción del departamento, pero hizo énfasis en que la parte clave de la demanda sería su aspecto político.

Goldwater, en su demanda, asevera que la decisión de Carter "de actuar por sí sólo para quebrantar un tratado de defensa no tiene precedentes".

Si carter lleva a cabo su propósito, según Goldwater, "ningún país que tenga firmado un tratado con los Estados Unidos puede tener la seguridad que regirá más de lo que una sola persona dada que ocupe el despacho ovalado (oficina del Presidente de los Estados Unidos) en determinado momento de la historia quiera que rija".

El día 15 de este mes en su discurso de anuncio de la normalización de relaciones diplomáticas con la República Popular China, Carter dijo que "Estados Unidos reconoce la posición china que... Taiwan es parte de China".

Un Papa polaco, luz de esperanza para disidentes del Este europeo

MADRID, 23 (EFE).- Los movimientos disidentes del este europeo tuvieron en 1978 una clara advertencia de la dureza con que serán tratados por los regímenes comunistas, pero también una luz de esperanza se abrió para ellos con la elevación al trono de San Pedro de un Papa polaco.

Los sonados juicios que la Unión Soviética llevó contra las cabezas más visibles de la disidencia de su país, pese a la inoportuna elección del momento (conversaciones SALT II para reducción de armas estratégicas y distención con los Estados Unidos) hacen suponer que los procesos no fueron solamente una respuesta a la política de derechos humanos que impulsa la administración Carter.

Si bien todos los países integrantes del Pacto de Varsovia solo la población de Polonia es mayoritariamente católica, la elección como Papa del Arzobispo de Cracovia, Cardenal Karol Vojtyla, significó un apoyo cierto a los movimientos que intentan el "socialismo con rostro humano".

Y es que el Papa Vojtyla en su larga lucha por la conquista de los derechos de los católicos polacos fue a la vez un hábil negociador con el régimen de su país y un encubierto patrocinador de los disidentes de Polonia.

No tenemos intención alguna de interferencia política, fue una de las primeras declaraciones del Pontífice, quien sin embargo dejó claro que a la Iglesia si el concernían "todos aquellos que están oprimidos por cualquier injusticia o discriminación, ya sea económica, política, social o en la libertad de conciencia, y religiosa".

Los "disidentes" como se les llama en Occidente, o "resistentes" como se autodenominan los opositores a los regímenes de sus propios países en el bloque comunista, han encontrado su modo de acción precisamente en hacer cumplir a sus gobiernos los Acuerdos de Helsinski.

La URSS logró que los países occidentales le reconocieran la seguridad del espacio geopolítico de su influencia mediante el acuerdo de Helsinski de 1975. Lo que nunca imaginó es que aquel éxito fuera a relativizarse con el "caballo de troya" que contenía el Tratado y del cual emergería una oposición legal al Poder.

Junto al reconocimiento de sus fronteras, Occidente incluyó cláusulas por las que la Unión Soviética y los demás países del bloque comunista que firmaron el acta se comprometieron a respetar los derechos humanos que consagran sus propias constituciones: libertad de expresión, religiosa, de tránsito, de asociación, de huelga, a la privacidad (correspondencia, etc), al trabajo y todos los otros derechos que atañen a la vida civil.

Con esta ratificación no se hizo esperar la aparición de grupos que fiscalizan el cumplimiento de esos acuerdos: los suscriptores de la "Carta 77" de Checoeslovaquia, que obtuvo la adhesión de personalidades húngaras y rumanas, el "Grupo Helsinski" de la Unión Soviética, las organizaciones polacas católicas y socialistas, entre las que figuran el "Comité de Autodefensa Social" (de carácter liberal) y el Movimiento "Rupcio" de defensa de los derechos humanos, entre otros.

Además de la defensa de las libertades del individuo los movimientos de oposición en los países del Este han desarrollado también una enérgica actitud de defensa nacional, como en Checoeslovaquia, Polonia y Rumania, frente a la ingerencia que sobre sus países ejerce la Unión Soviética.

Por eso cuando la URSS este año defendió su sistema drásticamente atemorizando a la disidencia de su país con duras condenas para sus líderes no solo intentaba resolver un problema interno - factible por otro lado de controlar policialmente - sino fijar la línea a seguir por los países de su órbita.

La prensa italiana comenta la visita del Papa a Puebla

ROMA, 23, (EFE).- - El viaje del Papa Juan Pablo II a Puebla será un "bautismo de fuego" para el Pontífice porque tendrá que dar prueba de su interés por los derechos del hombre, subrayó hoy sábado el diario socialista romano "La República".

Este periódico -al comentar la noticia de la visita del Papa a la ciudad mexicana para participar en la III Conferencia General del Episcopado Latinoamericano- se pregunta si Juan Pablo II encontrará palabras comprensibles para defender los derechos humanos "en países de mayoría católica y bajo regímenes dictatoriales que se llaman católicos".

El izquierdista romano "Il Messaggero" pone de relieve que la visita del Papa al "continente de las revoluciones" le dará la ocasión al Pontífice de establecer relaciones directas con un episcopado que está cobrando un gran peso en la Iglesia.

El independiente milanés 'Corriere della Serà' manifiesta que "se daba por descontada la visita del Papa a Puebla, donde se celebrará uno de los acontecimientos más importantes para el catolicismo mundial".

"L'Unita", órgano del Partido Comunista, destaca las palabras del Papa: "el futuro de la iglesia se juega en Latinoamérica" y agrega - citando siempre al Pontífice- que "donde no hay justicia no puede haber paz".

El democristiano romano "Il Tempo" resalta que la presencia del Papa en los trabajos de Puebla es un signo visible de la colegialidad episcopal.

"Il Tempo" subraya además que el viaje del Papa Wojtyla a México tiene un significado exclusivamente religioso.

El conservador de Milán "Il Giornale Nuovo" destaca en sus titulares que "el viaje del Papa durará tres días y que es "el primero que hace fuera de los confines -de Italia y de nuestro continente".

"La Stampa" de Turín, periódico conrelado por la firma automovilista "Fiat", manifiesta que "el anuncio del viaje confirma una vez más la vital importancia de la iglesia en América Latina".

"Avvenire", órgano de prensa de la conferencia episcopal italiana, editorializa sobre el viaje a Puebla y subraya que Juan Pablo II, al ir a la III Conferencia General del Episcopado Latinoamericano, quiere caminar "por los caminos de la esperanza".

National
ARTEFACTOS PARA EL HOGAR DE FAMA MUNDIAL

¿Suiza está en el centro de Europa? ¡Claro!
¿Y sabía que exclusivamente KLM lo lleva a Zurich dos veces por semana?

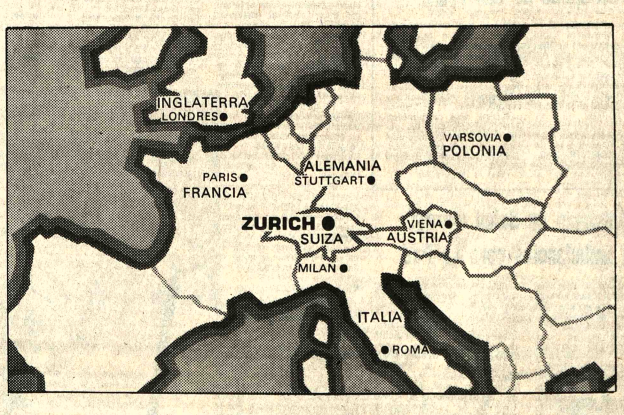

Así es. KLM es la única línea aérea que lo lleva desde Lima a Zurich, Suiza, dos veces por semana. Y desde allí Ud. puede viajar a la Vieja Europa, que está al alcance de la mano.
Un destino de verdad exclusivo que KLM tiene para Ud. porque Suiza tiene tantas cosas como sólo Suiza sabe tenerlas.
Hoteles, espectáculos, deportes en los Alpes. Y algo importantísimo.

Los precios no han sufrido mayor alteración porque Suiza es uno de los pocos países europeos que ha mantenido su estabilidad económica.
Desde Bolivia tiene Ud. magníficas conexiones, el mismo día, con los DC-10 de KLM que lo llevan Lima Zurich los miércoles y sábados.

Consulte a su Agente de Viajes IATA, él tiene todos los detalles.

KLM
La confiable línea aérea de Holanda
Mariscal Santa Cruz 1297-Telef. 42965

Publicitas Asociados S.A. KLM. 12-78

Un Aceite Superior debe ser

más puro y nutritivo

como Sao.

SAO está elaborado con lo mejor: semillas de calidad y procesos de avanzada.
Por eso es más puro, nutritivo y super-refinado.
Ideal para los chicos. Especial para todos.
Y rinde como ninguno en el presupuesto familiar.
Sáquese el gusto y pruébelo.

Sao
EL ACEITE SUPERIOR

1ª NB

Hugo Banzer y cinco generales pasaron a la reserva activa

Se emitió la orden de ascensos y destinos de las FF.AA.

El ex presidente Hugo Banzer Suárez fue pasado a la reserva activa de las FF.AA., por haber cumplido más de 30 años de servicio en la institución. Juntamente con el Gral. Banzer pasaron a la reserva activa los generales Angel H. Salmón Córdova, Antonio Rojas Montalvo, contraalmirante Moisés Vásquez Sempértegui y Hernán Terrazas Céspedes actual Alcalde de Cochabamba. De acuerdo a la Ley Orgánica de las FF.AA. los mencionados generales permanecerán durante un año, en la reserva activa y luego, deberán tramitar, en el año subsiguiente, su pase a la jubilación.

La Orden General fue aprobada luego de que los tribunales organizados recibieron las tesis para el ascenso de jefes y oficiales. Estos tribunales hicieron conocer también sugerencias sobre dudas que se presentaron respecto a algunos ascensos.

NUEVOS GENERALES

La Orden dispone, además, el ascenso de once coroneles al grado inmediato. Los nuevos generales de Brigada son: Mario Candia Navarro, Oscar Larrain, Arturo Veizaga, Luis García Meza, Rubén Rocha Patiño, Jorge Echazú Aguirre, Luis Rivera Palacios, Jorge Aguila Terán, Armando Ortuste, Hugo Echeverría y Jorge de la Quintana. De ellos, tres son ministros de Estado; de Energía, Candia Navarro; de Minería, Echazú Aguirre y de Salud, Rivera Palacios.

En la Fuerza Aérea fue ascendido a general de división Ismael Saavedra, actual Presidente del Tribunal Supremo de Justicia Militar. Al grado de vice-almirante, José Vargas Valenzuela. El jefe de Estado Mayor de la FAB, Jaime Niño de Guzmán, fue ascendido al grado de general de Brigada.

En la Fuerza Naval, el comandante René Torres Saavedra fue ascendido al grado de contraalmirante, al igual que el Cap. de Nav. Wilfredo de la Barra, actual Jefe de Estado Mayor Naval.

NUEVOS CORONELES

La Orden de Ascensos dispone el ascenso de nuevos coroneles efectivos. Entre ellos, se menciona a los ex ministros Tcnles. Guido Vildoso Calderón, Carlos Rodrigo Lea Plaza, José Faustino Rico Toro, Luis Kuramoto Medina; el ex jefe de la Casa Militar Tcnl. Luis Arce Gómez y el actual ministro de Asuntos Campesinos, Rolando Saravia. La nómina oficial entregada a la prensa sobre los ascensos es la siguiente:

AL GRADO DE CORONEL:

Tcnl. DEM. Simón Sejas Tordoya, Tcnl. DEM. Guido Vildoso Calderón, Tcnl. DEM. Félix Villarroel Terán, Tcnl. DEM. Hugo Gironda Flores, Tcnl. DEM. Angel Serrano Sivila, Tcnl. DEM. Carlos Rodrigo Lea Plaza, Tcnl. DEM. Simón Zubieta Sanabria, Tcnl. DEM. Macario Beltrán Mansilla, Tcnl. DEM. José F. Rico Toro Herbas, Tcnl. DEM. Sergio Justiniano Flores, Tcnl. DEM. Carlos Calderón Gisbert, Tcnl. DEM. Luis Kuramotto Medina, Tcnl. DEM. Adolfo Salazar de La Vega, Tcnl. DEM. Bernardino Zurita Ayala, Tcnl. DIM. Basilio Plaza Martínez, Tcnl. DEM. José L. Camacho Molina, Tcnl. DIM. Hugo Buezo Murillo, Tcnl. DIM. Casto Arteaga Balderrama, Tcnl. DEM. Luis Arce Gómez, Tcnl. Inf. Carlos Jiménez Thames y Tcnl. Inf. Alejandro Uzqueda Villavicencio. **AL GRADO DE TENIENTE CORONEL:** My. DEM. Rolando Espinoza Lora, My. DEM. Jorge Lara Arce, My. DEM. Renato López Leytón, My. DEM. Jaime Columba Vedia, My. DEM. Guillermo Loayza Ramos, My. DIM. Augusto Sánchez Valle, My. DEM. Rolando Saravia Ortuño, My. DEM. Adolfo Grychowski Navarro, My. DEM. Bismark Ortiz Bazán, My. DEM. Walter Salame Montellano, My. DEM. Guido Sandoval Zambrana, My. DEM. Carlos Crespo Pacheco, My. DIM. Raúl Capriles Jordán, My. DEM. Julio Pozo Medina, My. DIM. Jorge Patiño Aramayo, My. DIM. Julio Ortuste Aranibar, My. DEM. Arcil Carrasco Téllez, My. DEM. Rolando Arzabe Claver, My. DEM. Victor Pereda Valderrama, My. DEM. Germán Venegas Picolet, My. DEM. Javier Rodríguez Rivero, My. DEM. Mario Méndez Méndez, My. DIM. Franklin Chávez Pérez, My. Art. Pastor Antezana Rehyss, My. Ing. Ricardo Ardiles Molina, My. Art. Casimiro Guardia Alvarez, My. Art. Adolfo Pouchard López, My. Inf. Carlos Rivas Pardo, My. Inf. Alipio Fernández Rivero, My. Art. Hugo Gutiérrez Heredia y My. Inf. Teodomiro Cossío Macdonald. **AL GRADO DE MAYOR:** Cap. Cab. Adel Moniero Cortez, Cap. T.E. Gustavo Guardia Bazoberry, Cap. Cab. Jorge Fernández Ramos, Cap. Cab. Jorge Castellón Prudencio, Cap. Inf. Jorge Sejas Quintanilla, Cap. Cab. José Rivera Sundt, Cap. Inf. Raúl Espinoza Lora, Cap. Art. Edgar Veizaga Aramayo, Cap. Cab. Fernando Galindo Grandchant, Cap. Ing. Eduardo Vásquez Videa, Cap. Art. Orlando Tamayo Escalante, Cap. Ing. Carlos Monge Landivar, Cap. Cab. Alfredo Lara Paravicini, Cap. Ing. Hugo Loza Escobar, Cap. T.E. Gilberto Toro Justiniano, Cap. Inf. Julio Jiménez Helguero, Cap. Ing. Arturo Ledezma Espinoza, Cap. T.E. Rolando Ortiz Postigo, Cap. Inf. Vitaliano García Florencio, Cap. Inf. Edgar Velasco Mercado, Cap. Inf. Esedin Alarcón Rada, Cap. Inf. Luis Dorado González, Cap. Inf. Alfredo Espinoza Mendoza, Cap. Inf. Augusto Arévalo Dorado, Cap. T.E. Rodolfo Aguilar Calderón, Cap. Inf. Freddy Ortuño Rocabado, Cap. Inf. René Terrazas Salazar, Cap. Art. Mario García Foronda, Cap. Inf. Javier Hinojosa Valdés, Cap. Ing. Fernando Ortiz Durán, Cap. Inf. Guido Tavera Leytón, Cap. Ing. Gastón Orellana Poggi, Cap. Inf. Juvenal Manzaneda Antezana, Cap. Ing. Ernesto Montellano Barroso, Cap. Ing. José Valderrama Gómez Ortega, Cap.Ing. José Erazo Patiño y Cap. Ing. Leopoldo Jáuregui Vargas. **AL GRADO DE CAPITAN:** Tte. Cab. Antonio Achá Tardío, Tte.Inf. Ramiro Villarroel López, Tte.Cab. Abel Guilarte Montenegro, Tte.Inf. Fernando Calderón Terán, Tte.Inf. Juan Hurtado Rosales, Tte.Log. Walter Peñaloza Jemio, Tte.Inf. Ciro Pereira Suárez, Tte.Art. Gonzalo Alvarez Vargas, Tte.Inf. Carlos Roldán Pacheco y Tte.Inf. Jorge Caballero Jiménez. **AL GRADO DE TENIENTE:** Sbtte.Inf. Juan Soliz Torrico, Sbtte.Cab. Marco A. Vásquez Ortiz, Sbtte.Cab. Victor Vaca Burgos, Sbtte.Cab. Victor Cuéllar Balcázar, Sbtte.Inf. Juan Zapata Rosseti y Sbtte.T.E. Wilfredo Vargas Valdez.

NAVIDAD EN PRESENCIA.- El personal de PRESENCIA participó ayer de una Misa de Acción de Gracias, con motivo de la Navidad y el próximo Año Nuevo. En las fotografías, se registran la ceremonia y una imagen del Niño Jesús, que fue colocada en un ejemplar editado por este diario. "Esta imagen y su ubicación expresan cómo PRESENCIA trata de abrazar a Jesucristo, en su trabajo diario", dijo el sacerdote, R.P. José Arione, que celebró el oficio. La misa terminó con un intercambio de felicitaciones y buenos augurios entre el personal de PRESENCIA.

INALPRE destaca importancia d adecuada preinversión en el pa

"La mejor inversión es una adecuada preinversión que garantiza el éxito de la futura inversión", afirmó el Lic. Fernando Gutiérrez.

La preinversión es la etapa en que se realiza un pago por los estudios de factibilidad de un proyecto, incluidos los de conveniencia económica, rendimiento y diseño final.

Las actividades de preinversión en el país deben sujetarse a la Ley de Prestación de Servicios de Consultoría, de 17 de septiembre de 1976. Ante preguntas de PRESENCIA, el Lic. Gutiérrez dijo que, lamentablemente, no siempre se han cumplido con esas disposiciones y, en el pasado, ya sea por presiones regionales o actitudes políticas, no han sido aislados los casos en que se aprobaron medidas de excepción y se contrataron estudios sin seguir los pasos señalados por la legislación. "Ahora -dijo- eso no significa que el estudio esté destinado al fracaso, puede ser que sea el que más convenga al país, pero se corre también el riesgo de que no sea así, pues se pasaron por alto los análisis que garanticen lo primero, es decir el mejor resultado".

El entrevistado resumió la misión de INALPRE en los siguientes términos: Que se cumpla una adecuada preinversión, cuyas finalidades sean: 1) Garantizar la calidad del estudio, con el aporte de términos de referencia precisos y bien fundamentados. Mientras más claros sean los términos de referencia (qué se quiere, de qué se dispone para lograr ello, etc.), las propuestas de las firmas de consultoría serán más específicas. 2) El cump limiento del punto uno permite una mejor selección de firmas consultoras y una estricta calificación técnica. De esa manera se tienen datos como cuáles son las mejores propuestas, técnicamente, cuáles las más convenientes económicamente, y todos los aspectos que facilitan una determinación final en base a los intereses del país.

INALPRE

El Instituto Nacional de Preinversión es una entidad financiera estatal especializada en la concesión de créditos tanto para estudios de preinversión, como para servicios de consultoría a los sectores público y privado.

De acuerdo al Decreto Ley 13254, de 31 de diciembre de 1975, que modifica las características originales con que fue creado el INALPRE, se establece que ese organismo constituye un fondo financiero para estudios de preinversión, con atribuciones para reglamentar y regular el sistema de consultoría en el país. A esas atribuciones se agrega la función de precautelar la calidad de los estudios de preinversión.

Actualmente, el INALPRE dispone de fondos para préstamos con condiciones de fomento, una tasa del seis por ciento anual, para el sector público y de 6,5 por ciento para el sector privado; períodos de gracia hasta de dos años y plazos de amortización que varía entre tres y diez años.

Se hizo notar, durante la entrevista, que el país ha tenido, en muchos casos, estudios deficientes o que nunca fueron ejecutados. En atención a deficiencias se vio con asegurar la calidad de tudios, por una parte otra, que se concr proyectos específicos funciones fueron encom al Instituto Nacio Preinversión, que can recursos que el país d financiamiento de est preinversión.

Se informó que, c propósitos, el Institut cabo una etapa de diálo coordinar las activid preinversión.

MNRI afirma que no ha ruptura dentro de la U

El Secretario General del Movimiento Nacionalista Revolucionario de Izquierda, MNRI, Abel Ayoroa Argandoña, mediante una declaración escrita entregada a la prensa, afirma que las proclamaciones para la vicepresidencia, en la Unión Democrática Popular (UDP) no significa causa de ningún quebrantamiento dentro de ese frente.

Agrega que cada frente y partido, integrante de la UDP, tiene el derecho a postular a uno o más de sus dirigentes, para terciar en los comicios. Lo fundamental, expresa, es que esta tarea proselitista "sea practicada con altura, lealtad y honestidad partidaria".

"Si retrocedemos a las épocas del paz-estensserismo, en que se imponía verticalmente candidatos o se recurría al uso de presiones de toda naturaleza, habríamos abandonado internamente la práctica de la deme añade.

Según Ayoroa Arg la UDP, tiende a pote organización y solo t país activa le pe triunfar en las elecciones de julio proximo. "Si fuerzas políticas, que so dentes con la UDP, se que procurar su incl base a los cargos elec futuro gobierno", señal tácita invitación a otros a incorporarse a ese fr

Afirma también q MNRI "se está pr ampliamente la den partidaria" al postular vicepresidencia a dirig ese partido, y que s organismos movimien izquierda los que darán bra definitiva sobre s didatos. Ayoroa Argan recientemente postula candidato vicepresiden

Aceleran trabajos e aeropuerto de Tarija

El nuevo aeropuerto de Tarija será entregado en el plazo que prevé el contrato firmado entre los organismos del Estado y las empresas constructoras, informaron representantes de estas últimas, haciendo notar que la obra está avanzada y "dentro del calendario fijado al iniciarse los trabajos".

Las empresas Alfonseca y Ecla, que tienen a su cargo la construcción de ese aeropuerto, informaron que los problemas que se han presentado están fuera desu jurisdicción y están relacionados con los trabajos de habilitación de terrenos para la pista.

El informe anota que la Administración Autónoma de Aeropuertos y Servicios Auxiliares (AASANA) compromet ido con esos y que los el pasado mes viembre. Desde Alfonseca y Ecla es bajando en la consolid terreno para pasar lu etapa de pavimentació

En esa fase, se cemento, asfalto y la zona de estacion donde el pavimento se de acuerdo con el cont

En los últimos di formó que las empre tructoras habían instalar una planta de Tarija, para acelerar bajos. La planta ante deterioro cuando era t de Santa Cruz a Yacuí que desarrlló.

TRANSITO.- El cambio de rutas, dispuesto por el Servicio Departamental de Tránsito eliminó el "embotellamiento" en la zona del Obelisco, pero ocasionó otro en la plaza Venezuela, en la intersección entre la Avenida 16 de Julio y la calle Bueno, hecho que ha motivado protestas de los conductores.

Colegio de Abogados:

Renovación del Poder Judicial debe ajustarse a normas legales

El Colegio de Abogados de La Paz, opina que la institucionalización del Poder Judicial debe ajustarse a lo dispuesto por la Ley Orgánica Judicial y el reglamento del Escalafón Judicial aprobado por la Corte Suprema de Justicia.

Edgar Lanza Borja, presidente, Carlos Gerke, vicepresidente y Carlos Tovar, presidente del Tribunal Arbitral, del Colegio de Abogados, dirigieron una carta al presidente de la Junta Militar de Gobierno en la que afirman que solamente el cumplimiento estricto de la ley posibilitará la total independencia del Poder Judicial. El texto de la carta es el siguiente:

"EL COLEGIO DE ABOGADOS DE LA PAZ tiene el agrado de dirigirse a Ud. a fin de hacerle conocer su opinión con referencia a la anunciada renovación del Poder Judicial de la República.

"Toda renovación judicial efectuada con motivo de remediar los males que aquejan al Poder Judicial, en vez de remediarlos los han agravado. Esto *se debe a que se han tenido en cuenta solamente factores de tipo personal y subjetivo y no las* reglas de selección de Jueces y Magistrados que aconsejan la Doctrina y el Derecho Comparado. Es así que la improvisación, la inestabilidad y la falta de aplicación del escalafón judicial han dado como resultado el avasallamiento del Poder Judicial con graves consecuencias para el prestigio de la República, y para la garantía efectiva de los derechos de las personas e instituciones.

"EL COLEGIO DE ABOGADOS DE LA PAZ, considera, para institucionalizar el Poder Judicial, es preciso que los postulantes a la judicatura y *magistratura cumplan con lo dispuesto en la Ley de Organización Judicial* (art. 211 y 216) así como con el Reglamento del Escalafón Judicial aprobado por la Excelentísima Corte Suprema de Justicia, pues es imprescindible que la carrera judicial en nuestro medio tenga plena vigencia y respeto.

"Lo anterior tiene gran importancia, ya que solamente así, el Poder Judicial será independiente, el juez y el magistrado estarán sometidos solamente a la Constitución de las leyes.

"Cremos que, de no tomarse en cuenta las normas señaladas y en caso de no tener una visión clara y definitiva sobre el futuro del Poder Judicial, cualquier cambio de personas no solucionará los problemas que aquejan al servicio de Justicia y estas bien se continuará con la anarquía, la improvisación, factores negativos para los más caros anhelos del pueblo.

"No queremos que nuestra opinión sea interpretada como un apoyo a personas, sino como un criterio en sentido de que el respeto a las leyes e instituciones es el único motivo de la existencia de nuestro Colegio".

"Por las consideraciones anteriores, el COLEGIO DE ABOGADOS DE LA PAZ pide a Ud.Sr.Presidente y a los miembros de la H. Junta Militar dar a la presente preferente atención.

"Con este motivo, nos es muy grato saludar a usted con toda atención y respeto".

PROFESIONALES

La Confederación Nacional de Profesionales, dirigida por Mario Cordero Miranda, envió una carta al Ministro del Interior, Raúl López Leytón, en la que advierten que los abogados que desempeñan funciones en el Poder Judicial "se encuentran expresamente protegidos por la inamovilidad funcionaria, consagrada por la Constitución Política del Estado y la Ley de Organización Judicial, por lo que ninguno de sus miembros puede ser separado en forma exabrupta..."

Phillips Petroleum perfora tercer pozo exploratorio en el Chapare

La compañía contratista de operación Phillips Petroleum Co., ejecuta actualmente la perforación de su tercer pozo exploratorio en la zona del Chapare, en busca de yacimientos de hidrocarburos.

Los anteriores dos pozos exploratorios perforados por esta empresa han resultado negativos, o sea con indicios de existencia de petróleo, pero en escalas no comerciables. Estos dos pozos están ubicados en las estructuras de Ivirgarzama y Puerto Villarroel, en la Provincia Chapare del Departamento de Cochabamba. El tercer pozo, está ubicado en la estructura Cascabel, en la jurisdicción de Santa Cruz.

La Phillips Petroleum tiene un contrato de operación suscrito con YPFB en octubre de 1973, en una extensión de aproximadamente un millón de hectáreas, en aplicación de la Ley General de Hidrocarburos.

PROGRAMA EN YPFB

Las autoridades de YPFB, informaron la ejecución de un programa de recuperación secundaria en los yacimientos petrolíferos en actual explotación. Para ello, se contratará a una empresa extranjera para obtener asesoramiento técnico. Este programa permitirá a YPFB contar con volúmenes adicionales de crudo, en momentos en que existe un descenso de la producción y las necesidades del consumo interno se incrementan.

Para marzo próximo, YPFB, contará con los informes relativos a las operaciones de perforación exploratoria que realizaron los organismos técnicos de la entidad en las estructuras petroleras de Saipurú, Espinos y Parapetí.

En la División Sur de YPFB, se realizan los trabajos de evaluación, dirigida a identificar el potencial de esos yacimientos. Se indicó que mientras no se cuente con elementos de juicio técnicos, será difícil saber si esos yacimientos contienen o no reservas comerciales.

YPFB anunció que pondrá en ejecución un programa de promoción, destinado a concientizar a la población boliviana en la necesidad de utilizar el gas natural en lugar de hidrocarburos líquidos, tanto con fines industriales como domésticos.

YPFB indica que, para el efecto, se construirá un gasoducto troncal desde Santa Cruz hasta Cochabamba que se empalmará con el poliducto que transporta productos energéticos derivados del petróleo. Estos productos son comercializados en los centros de consumo de La Paz, Oruro y Cochabamba.

Misa de Gallo en el Panóptico de San Pedro

El Nuncio Apostólico de Su Santidad, Monseñor José Laigueglia, celebrará la Misa de Gallo, en la Noche Buena, en el Panóptico de San Pedro, llevando -en nombre del Santo Padre- un mensaje de aliento y superación moral y civil a los numerosos presos de la cárcel central de La Paz.

El Representante del Santo Padre llevará a los detenidos el saludo y bendición de Su Santidad, el Papa Juan Pablo II, y el testimonio del Sumo Pontífice que, justamente en estos días, exhorta a todos los hombres a "romper los círculos viciosos y el lastre de las pasiones", para que todos unidos fraternalmente en un deseo de reconciliación y comprensión, logremos construir una comunidad donde prevalezcan las aspiraciones a una sociedad más cristiana, realizándose, así, una convivencia de verdaderos hermanos en Cristo.

Ministerio de Salud entregó 21 ambulancias para La Paz

El Ministerio de Previsión ocial y Salud Pública entregó yer a la Prefectura del Departamento de La Paz 21 mbulancias para las proincias paceñas, en una eremonia cumplida en la plaza furillo.

Posteriormente, el ministro, nl. Luis Rivera, y el Prefecto, nl. Hugo Rocha, se trasladaron al santuario de Copacabana, onde pusieron en servicio la rimera ambulancia. El cumplimiento de esta fase del programa de salud para los pobladores de la egión.

En Copacabana, las autoridades inauguraron el museo de miniaturas "Mercedes Ergueta vda. de Nardín" y un parque infantil.

La Cruzada Pro-Copacabana, dirigida por Judith de Rocha, entregó ropa y juguetes a los niños de esa población, con motivo de la Navidad. Entregó medallas de oro al ministro de salud, al prefecto del departamento, a Chela Urquidi de Ascarrunz, y Yolanda de Rojas y a Alfredo Peralta, "en reconocimiento a la labor desarrollada en beneficio del Santuario y las poblaciones vecinas".

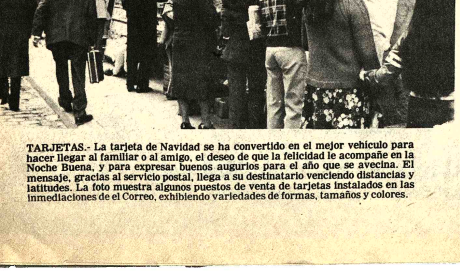

TARJETAS.- La tarjeta de Navidad se ha convertido en el mejor vehículo para hacer llegar al familiar o al amigo, el deseo de que la felicidad le acompañe en la Noche Buena, y para expresar buenos augurios para el año que se avecina. El mensaje, gracias al servicio postal, llega a su destinatario venciendo distancias y latitudes. La foto muestra algunos puestos de venta de tarjetas instalados en las inmediaciones de el Correo, exhibiendo variedades de formas, tamaños y colores.

Plan de ampliación del aeropuerto de Cochabamba

Tanto el Ministerio de Transportes y Aeronáutica Civil como AASANA mantienen el criterio de emprender los trabajos de ampliación del aeropuerto "Jorge Wilstermann", de Cochabamba, no obstante la oposición de los campesinos de La Maica, según informaron las nuevas autoridades de ambas instituciones.

El tráfico de aviones, en el aeropuerto de Cochabamba, que tiene calificación de internacional y que se halla ubicado dentro de la ruta troncal que, según las autoridades, se pretende ensanchar en los próximos años. La franja de aterrizaje, por los años de servicios y pese al servicio de mantenimiento, acusa ya fallas y la carpeta asfáltica está deteriorada, con grave peligro para los aviones que la utilizan.

Esas autoridades, reiterando las apreciaciones del ex-Subsecretario de Aeronáutica Civil, Gral. Javier Serrudo, consideran que puede llegar un momento, a breve plazo, en que, por las malas condiciones de la faja de aterrizaje, tengan que suspenderse las operaciones aéreas en Cochabamba, con los perjuicios consiguientes para el elevado porcentaje de viajeros de esa ciudad.

El proyecto de ampliación comprende la construcción de una nueva faja de aterrizaje, cuyos extremos afectarán algunas propiedades de La Maica. Los agricultores damnificados sostienen, como compensación, arreos que ya han sido dispuestos y, en otros casos, el pago de indemnizaciones. El problema emergente de las expropiaciones, según aseguran las autoridades, ha quedado ya solucionado.

Sin embargo, campesinos de La Maica han expresado su oposición a los trabajos del aeropuerto, para evitar que sus tierras serán afectadas por las expropiaciones. Denunciaron al mismo tiempo, que sus tentativas de entrevistarse con las autoridades de gobierno en La Paz, fueron negadas en el Ministerio de Asuntos Campesinos, al que acudieron como canal natural de vinculación con el gobierno.

Su oposición a que se realicen esos trabajos han fundamentado en que La Maica constituye una región lechera y con tierras fértiles para la agricultura, además de ser un sector urbanizado.

Han solicitado, más bien, que el gobierno encare la ejecución del proyecto del nuevo aeropuerto de Santa Lucía, que se encuentra ya aprobado. A este respecto, consultadas las autoridades de la Aeronáutica nacional, informaron que ese proyecto se lo realizará, pero no inmediatamente.

Becarios de ONU

La Organización de las Naciones Unidas y sus agencias especializadas otorgaron las siguientes becas a profesionales bolivianos:

La División de Narcóticos, sede de la ONU en Ginebra, a favor de Gonzalo Sánchez Achaval y Armando Sandagorda, funcionarios de la Dirección General de Control de Sustancias Peligrosas, a un curso sobre la fiscalización del tráfico ilícito de drogas. El curso tendrá lugar en Buenos Aires, Argentina, el próximo año.

La Conferencia de las Naciones Unidas para el Comercio y el Desarrollo (UNCTAD) otorgó becas a favor de Emilio Quiroga Villa de Lora y Oscar Valdivia Cadiz, de la Administración Autónoma de Puertos Aduaneros (AAPA) para un curso sobre administración de puertos, que tendrá lugar en el Salvador, Brasil y México, a partir del 29 de enero de 1979.

Jorge Argandoña Calvo y Freddy Montaño, funcionarios del Centro Nacional de Computación, asistirán, becados por el Departamento de Cooperación Técnica para el Desarrollo de las Naciones Unidas, a un curso del proyecto BOL/76/014, "Asistencia a AASANA". El curso se desarrollará en San Francisco, Estados Unidos.

Sede Social

Mañana, el Sindicato de Transporte "Rápido" de El Alto festejará la bendición y "batalla" del techado de su sede social.

El acto se realizará a mediodía, en Ciudad Satélite, entre las calles 465 y 175.

Con este motivo, se han programado competencias deportivas y una recepción social.

Nueva aprobación del programa metalmecánico del Grupo Andino

LIMA, 23 (EFE) - El programa metalmecánico del Acuerdo de Cartagena está prácticamente aprobado y la Decisión que lo hará vigente será expedida en enero próximo, aunque con fecha de diciembre de 1978, según pudo saber hoy EFE.

Los plenipotenciarios andinos se reunieron en Lima el domingo último, inaugurando su XXVI período de sesiones ordinarias, pero interrumpieron la cita el miércoles para reanudarla el martes próximo.

La cita se extenderá posiblemente hasta Año Nuevo y serán expedidas otras decisiones, además de la fundamental del programa metalmecánico.

Al mismo tiempo, Perú entregará la presidencia, rotativa por orden alfabético de la comisión, a Venezuela.

Los plenipotenciarios andinos fueron exhortados en agosto último por los presidentes de BOLIVIA, Colombia, Ecuador y Venezuela, y el primer ministro del Perú, en Bogotá,a aprobar dentro de este año los programas metalmecánico y petroquímico.

Si bien el metalmecánico está prácticamente aprobado, el petroquímico fue dejado para el año próximo. Se considera, sin embargo, el programa metalmecánico mucho más importante.

Tras de que Chile se retirara del Pacto Andino en octubre de 1976 por considerar que la Decisión 24 o estatuto de inversiones extranjeras en la subregión, le era perjudicial, los programas metalmecánico y petroquímico, ya aprobados, tuvieron que ser reestructurados, principalmente porque las asignaciones de Chile en aquellos programas debían ser redistribuidas.

También se debía considerar la entrada de Venezuela en el programa metalmecánico, al que no pertenecía por haber ingresado al pacto después de su aprobación.

Con la vigencia del programa metalmecánico reestructurado y del ya vigente automotor, el Pacto Andino da impulso a su programación industrial, considerada como el pilar para su definitiva consolidación.

Seguro Campesino, en primera etapa atenderá enfermedad y maternidad

Se beneficiarán 600.000 personas

El Seguro Social Campesino se aplicará gradual y progresivamente en función de las prioridades de protección, fomento y recuperación de la salud de los habitantes del medio rural y se desarrollará en dos etapas.

La primera comprenderá el otorgamiento de las prestaciones del seguro de enfermedad-maternidad, que son de aplicación prioritaria y cuya implementación inmediata es factible en base a la infraestructura sanitaria existente en el Ministerio de Previsión Social y Salud Pública, complementada con acciones de educación y modificación del medio.

La segunda etapa corresponderá a la estructuración de las prestaciones de los seguros de invalidez, vejez y muerte.

IMPLEMENTACION

La implementación de la primera etapa se desarrollará en las siguientes fases:

-Primera fase.- Para el otorgamiento de las prestaciones de los seguros de enfermedad y maternidad, se utilizará la infraestructura sanitaria actual del Ministerio de Salud, debidamente reforzada, mejorada e implementada, de manera que permita desarrollar sus actividades en condiciones suficientes y oportunamente.

Esta fase se aplicará en forma escalonada, observando el siguiente orden:

Primer orden: selección y determinación de zonas, distritos y áreas. Cumplida la selección, deberán ejecutarse los siguientes pasos:

-Adecuación de la infraestructura física a los servicios que se prestarán dentro del Seguro, con una duración de dos meses.

Verificación, complementación y dotación de mobiliario hospitalario y de servicios complementarios y administrativos, con duración de dos meses.

- Dotación de medios de transportes.

-Dotación de insumos.

-Adiestramiento del personal existente en las regiones, zonas, distritos y áreas seleccionadas en: programación, manejo de normas técnicas y administrativas, relaciones con la comunidad y orientación sobre conceptos elementales de seguridad social.

Organización, iniciación y desarrollo de la afiliación que comenzará con la prestación de servicios relacionados con los regímenes de enfermedad y maternidad, una vez que las condiciones previas, descritas en los pasos anteriores, se hayan cumplido en toda su magnitud.

-Identificación, discriminación y cuantificación de asegurados campesinos independientes, asegurados rurales no agrícolas y asalariados por la vía de coordinación.

-Evaluación de las prestaciones en cursos, después del sexto mes de su aplicación.

Implementación de sistemas administrativos

En el segundo orden se procederá a la selección de mesas regiones, zonas, distritos y áreas, con la aplicación y observación de los mismos pasos descritos.

En el tercer orden complementará la selección de regiones, zonas, distritos y áreas, cubriendo en su totalidad el funcionamiento de la implementación de la primera fase.

El período de ejecución de esta fase, está condicionado al financiamiento suficiente y oportuno.

SEGURO SOCIAL.- El Seguro Social Campesino, en su primera etapa beneficiará a 600.000 personas con la atención de enfermedades y maternidad. En una segunda etapa se llevará a cabo las prestaciones para la invalidez, vejez y muerte.

NN.UU. dará cooperación a la CBF

Las Naciones Unidas prestarán cooperación técnica a la Corporación Boliviana de Fomento, en el "reordenamiento" de sus funciones, declaró el Gerente General de esa entidad, Ing. Jorge Escobar.

Expresó que los expertos que asesorarán a la CBF en esas tareas, formarán parte de una comisión técnica, cuya tarea específica será la de considerar las alternativas más adecuadas para "reordenar" las actividades de la entidad.

Indicó que se habían tomado contactos con la Organización de las Naciones Unidas para que esta institución mundial asigne a Bolivia un experto en empresas públicas.

Médicos bolivianos en Sao Paulo desean retornar bajo incentivos

La Asociación de Médicos bolivianos, residentes en Sao Paulo, Brasil, se ha dirigido al Presidente de la República, Gral. David Padilla, solicitándole otorgar incentivos para su retorno al país y prestar su concurso profesional.

La solicitud ha sido enviada por los doctores Vicente A. Gutiérrez, G., Carlos Hugo Sotelo, Luis Harnés y Wilson Flores. La nota dice:

"Excelentísimo señor Presidente:

Con el espíritu puesto en el retorno a la patria y el deseo de aportar con nuestros conocimientos a la grandeza y desarrollo del país, conscientes de que el mismo requiere el concurso de todos los profesionales y conocedores de la política nacionalista de reintegración que anima su Gobierno, es que nos dirigimos a su ilustrísima persona, con el objetc de exponerle nuestra situación al no encontrarnos dentro de las condiciones y beneficios del Decreto Supremo Nº 14184 de fecha 7 de diciembre de 1976.

La Asociación de Médicos Bolivianos, residentes en Sao Paulo, Brasil, solicita a su digna autoridad la franquicia y facilidades del Decreto antes mencionado, para los médicos que presenten certificados de especialización como justa recompensa al esfuerzo realizado al ampliar sus conocimientos y así poder prestar un mejor concurso profesional al engrandecimiento del país, siendo que medidas similares han favorecido a otros profesionales e instituciones.

Apelamos a su comprensión y filosofía nacionalista para facilitarnos el retorno y así poder integrarnos al proceso de desarrollo que actualmente vive el país.

Seguros de que Su Excelencia dará las instrucciones necesarias para que esta petición sea resuelta favorablemente, saludamos al señor Presidente con las expresiones de nuestra distinguida consideración.

APOYO CONSULAR

Esta misma organización se ha dirigido al Cónsul de Bolivia en Sao Paulo, quien ha recedido interponer sus buenos oficios ante las autoridades bolivianas a fin de que se amplíen los alcances del decreto que otorga, facilidades a los profesionales bolivianos que desean retornar al país. El cónsul Vargas, Martínez expresa en su informe a las autoridades nacionales, que además, de la indicada asociación de médicos, existen numerosos ingenieros, economistas, técnicos que expresaron su deseo de retornar al país en atención a los incentivos que pueda otorgarles el gobierno para cumplir aquel deseo. Se anota que en Sao Paulo hay entre 30 y 40 mil profesionales bolivianos.

PROBLEMA PENDIENTE

Entre tanto, varios estudiantes bolivianos que cursan estudios en universidades brasileñas, han visto nuevamente postergadas sus esperanzas de pasar las fiestas de fin de año en Bolivia, debido a que, hasta el momento, no se ha levantado la restricción impuesta por el gobierno del Brasil que obliga al pago de 1.000 dólares para los residentes que deseen abandonar aquel país. Los estudiantes, debido a sus escasos recursos económicos, están imposibilitados de hacer este propósito en garantía, exigido por las autoridades brasileñas.

Durante la entrevista sostenida por el ex- Presidente Hugo Banzer con su colega Ernesto Geisel del Brasil, el mandatario brasileño prometió atender esta gestión del gobierno boliviano para eliminar las imposiciones tributarias exigidas a los residentes bolivianos. La negociación se trasladó a las Cancillerías de ambos países, pero, hasta el momento, el gobierno brasileño no ha dado solución al problema.

INUNDACIONES.- Varias calles de La Paz se inundaron a causa de las últimas lluvias. El problema se agudizó en los barrios marginales, donde no existe sistema de alcantarillado. Los charcos de agua constituyen un peligro foco de infección.

Propósito de coordinar planes de alimentación y nutrición

La Dirección de Alimentación y Nutrición, del Ministerio de Planeamiento y Coordinación, informó que está abocada a coordinar los programas de alimentación y nutrición del país, a fin de evitar la dispersión de esfuerzos y obtener mejores resultados.

Los responsables de esa Dirección pretenden una adecuada aplicación del Plan de Alimantación y nutrición cuyos objetivos, de acuerdo a los datos difundidos por esa organización, son:

—Disminuir la prevalencia de la desnutrición proteicocalorífica, en el sector preescolar.

— Mejorar el estado nutricional de mujeres embarazadas y los lactantes.

— Aumentar la disponibilidad de calorías y proteinas.

— Sustituir, selectivamente, la importación de alimentos básicos.

Disminuir la prevalencia del bocio endémico.

Se agrega que el Plan se hará operativo a través del diseño, programación y ejecución de los planes regionales de alimentación y nutrición, integrados al Plan de Desarrollo de cada departamento. La responsabilidad de la promoción, coordinación y supervisión de esa labor estará a cargo de las Corporaciones Regionales de Desarrollo, líderes institucionales y legales del proceso de desarrollo departamental.

Dentro del afan de coordinación, se han especificado las funciones y responsabilidades de los coordinadores regionales del Plan de Alimentación y Nutrición; entre ellas, se cuentan: promover en cada región la adopción de políticas de alimentación y nutrición, la identificación e implementación de proyectos pertinentes y la participación comunitaria en ellos.

Curso sobre producción de cítricos

Treinta y dos técnicos del Instituto Boliviano de Tecnología Agropecuaria, Proyecto de Desarrollo Ghapare-Yungas y el Servicio Nacional de Desarrollo de la Comunidad, recibieron entrenamiento en tecnología de producción de cítricos, durante un curso llevado a cabo en la estación experimental de San Pedro (Coroico), en el departamento de La Paz.

El curso, que duró siete días, incluyó clases teóricas y prácticas sobre siembra en almácigos, organización de viveros, trasplante, poda, fertilización y tratamientos fitosanitarios.

Las clases estuvieron a cargo de los instructores norteamericanos R. Scarza, de la Universidad de Purdue, Ben White y Larry Yanick, de la Universidad de Florida.

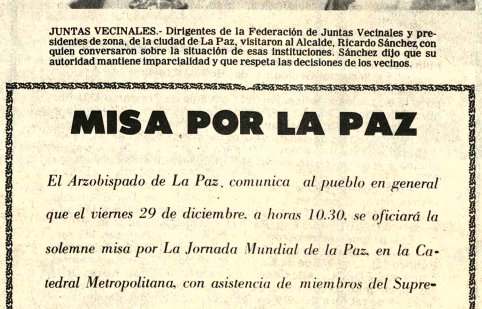

JUNTAS VECINALES.- Dirigentes de la Federación de Juntas Vecinales y presidentes de zona, de la ciudad de La Paz, visitaron al Alcalde, Ricardo Sánchez, con quien conversaron sobre la situación de esas instituciones. Sánchez dijo que su autoridad mantiene imparcialidad y que respeta las decisiones de los vecinos.

En la prensa internacional

General Padilla entre los personajes de primera plana

En un recuento informativo realizado por la Agencia EFE se señala al general David Padilla como personaje que estuvo destacado en las primeras planas de la prensa internacional, lo mismo que su antecesor el general Juan Pereda.

El recuento informativo de EFE dice:

- MADRID, (EFE).- Durante el año 1978, los siguientes personajes fueron noticia de primera plana:

- Luisa Brown: El primer ser humano que nació gracias a manipulaciones de laboratorio.

- General Anastasio Somoza y Eden Pastora ("Comandante Cero"): Protagonistas de la crisis nicaragüense.

- General Omar Torrijos: La firma del tratado del canal rescató la soberanía del mismo para Panamá.

- Presidente Fidel Castro, artífice de la victoria militar de la revolución etiope frente a Somalia y responsable de la liberación de más de tres mil presos políticos.

- Sha Reza Pahlevi: Centro de la tormenta iraní, la crisis más grave de ese país en un cuarto de siglo.

- Papa Juan Pablo II: Su elección rompió una tradición de pontífices italianos.

- Julio César Turbay Ayala: Ganador de las elecciones colombianas.

- Luis Herrera Campins: Ganador de las elecciones de Venezuela.

- Antonio Guzmán: Ganador de las elecciones en la República Dominicana.

- General Joao Baptista de Figueiredo: Ganador de las elecciones brasileñas.

- General Juan Pereda Asbún, autor del golpe de Estado del mes de julio en BOLIVIA y general David Padilla, autor del golpe de Estado del mes de noviembre y actual presidente.

- Anuar Sadat y Menachem Begin: Se esforzaron por llegar a un acuerdo y compartieron el Premio Nóbel de La Paz.

- Presidente James Carter: Reanudó relaciones con la República Popular China.

- Presidente ugandés Idi Amin: Invadió Tanzania.

- Presidente argelino Huari Bumedian: Su desaparición abre alternativas insospechadas en el norte africano y el Mediterráneo.

- Presidente rumano Nicolae Ceaucescu: Enfrentó políticamente a la Unión Soviética.

- Hua Kuo-Feng y Teng Siao-Ping: Rehabilitados tras su caída en desgracia, establecieron un cambio radical en la política china y reanudaron relaciones con Estados Unidos.

- Presidente de gobierno Adolfo Suárez: Culminación de la etapa democratizadora española, al aprobarse la constitución.

- Jim Jones: Suicidio colectivo de los miembros de la secta "Templo del Pueblo", en Guyana.

- Democristiano italiano Aldo Moro: Fue la víctima más conspicua y conocida del terrorismo.

- Los reyes de España, Juan Carlos y Sofía, viajeros incansables por tierras de América Latina.

- Líder socialista francés Francois Mitterrand: Gran perdedor de la izquierda francesa.

- Mario Kempes: Mejor deportista del año para agencia "EFE" y figura regular del Campeonato Mundial de Futbol.

- John Travolta: Fenómeno musical y peliculero del año en el mundo occidental.

- Ramón Mercader, asesino de León Trotsky: Su muerte revivió, una época marcada, entre otras cosas, por los crímenes de José Stalin.

- Felipe Gonzales: Tuvo una carrera meteórica en la Internacional Socialista, de la cual es vicepresidente.

- Primer Ministro James Callaghan: Triunfador de la dura lucha a fondo contra la inflación británica.

- Primer Ministro Michael Soares: Su caida abrió una nueva etapa en la vida política de Portugal.

- Jeremy Thorpe: Protagonista de un escándalo político con ribetes de homosexualidad y frustrados intentos de asesinato.

- Albert Mugabe y Joshua Nkomo: Líderes de la rebelde política y armada contra el régimen racista de Rhodesia.

- Golda Meir: Su muerte revivió los recuerdos de la fundación del Estado de Israel.

Urge inmediata ampliación del hospital de Riberalta

La inmediata ampliación del hospital de Riberalta ha sido pedida por el Centro de Universitarios y Estudiantes Benianos en La Paz, mediante un documento dirigido a la opinión pública.

Los estudiantes del Beni, encabezados por Roberto Rivero y Oscar Núñez Vela, explican que el hospital de Riberalta cuenta apenas con una cama para cada 1.700 habitantes.

Riberalta tiene aproximadamente 20.000 habitantes.

Anotan que esta situación ha llegado a extremos. Para atender a numerosos pacientes, se tienen que improvisar camas en los pasillos de dicho hospital, con las consiguientes desventajas para los enfermos para el personal médico.

Los estudiantes expresan que este proyecto de ampliación data de hace tres años y que corre el riesgo de que se trate una postergación indefinida.

El caso de ese hospital, pone como una prueba del grado de desatención de las autoridades gubernamentales a los problemas del Beni. "sin nada justifique ese abandono y menosprecio", dice la nota de los estudiantes.

En este sentido, hacen notar que "no tiene validez alguna el reiterado criterio oficial de que se procura lograr un desarrollo equilibrado en todos los distritos del país".

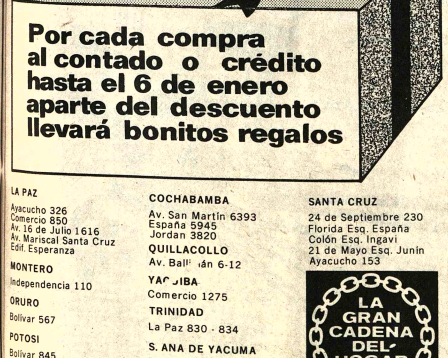

LA PAZ
Ayacucho 326
Comercio 850
Av. 16 de Julio 1616
Av. Mariscal Santa Cruz
Edif. Esperanza

MONTERO
Independencia 110

ORURO
Bolivar 567

POTOSI
Bolivar 845

SUCRE
Estudiantes Esq. Argentina

TARIJA
Bernardo Trigo 833

COCHABAMBA
Av. San Martín 6393
España 5945
Jordan 3820

QUILLACOLLO
Av. Bal[illegible]án 6-12

YACUIBA
Comercio 1275

TRINIDAD
La Paz 830 - 834

S. ANA DE YACUMA
Baltazar Espinoza 238

CAMIRI
Oruro 228-234

SANTA CRUZ
24 de Septiembre 230
Florida Esq. España
Colón Esq. Ingavi
21 de Mayo Esq. Junín
Ayacucho 153

LA GRAN CADENA DEL HOGAR

Distribuidoras National

MISA POR LA PAZ

El Arzobispado de La Paz, comunica al pueblo en general que el viernes 29 de diciembre, a horas 10.30, se oficiará la solemne misa por La Jornada Mundial de la Paz, en la Catedral Metropolitana, con asistencia de miembros del Supremo Gobierno y del Cuerpo Diplomático. En forma especial se invita al pueblo para que participe en la celebración de la misa.

La Paz, diciembre de 1978

10

PRESENCIA

La Paz, Bolivia, domingo 24 de diciembre de 1

El estilo impreso...

Viene de la página 1)

misión de mediación en un conflicto fronterizo entre Chile y Argentina. Previamente, envió a un cardenal en misión investigadora al Líbano.

Los funcionarios del Vaticano, desde los dignatarios de la Secretaría de Estado hasta las monjas que preparan las comidas, tuvieron muchas oportunidades de ver en acción al Jefe de la Iglesia desde que el cardenal polaco Karol Wojtyla fue electo el 6 de octubre como el primer Papa no italiano en 455 años.

Desde entonces, Juan Pablo II recibió a centenares de obispos de todo el mundo y analizó en detalle los problemas locales de sus respectivas diócesis. Convocó a todos los organismos vaticanos para efectuar un detallado examen de sus actividades y anunció que deseaba visitar sus oficinas para dialogar con funcionarios de menor jerarquía.

También introdujo en el Vaticano los almuerzos de trabajo. Por lo menos unas doce veces, las monjas que atienden su departamento se vieron obligadas a preparar comida para grupos de obispos o sacerdotes parroquiales romanos, a los que convocó para analizar sus problemas durante el almuerzo o la cena.

El estilo administrativo del nuevo Papa creó esperanzas de que pueda convertir a la administración central del Vaticano en un organismo más eficiente. Se anticipa que viajará a menudo al exterior para comprobar personalmente las condiciones locales de las iglesias.

De esta manera, se cree que, movido por lo que el diario "Osservatore Romano" calificó como nostalgia de la patria, hará su segundo viaje al exterior el año próximo a Polonia. El Papa dejó en claro que desea mucho ir y que sólo se vería obligado a renunciar al viaje por la oposición del gobierno de Varsovia.

Prefiere pasar rápidamente de las palabras a los hechos. Cuando vio que las relaciones entre Argentina y Chile, dos naciones católicas, empeoraban rápidamente a causa de un conflicto sobre una reclamación de soberanía en el Canal de Beagle, el Papa se ofreció como mediador. Ni bien aceptaron los presidentes de ambos países, Juan Pablo II anunció el envío del cardenal Antonio Samore en misión de mediación.

El Papa también pareció abordar decididamente espinosos problemas internos. Recibió ya en audiencia privada a varios prelados disidentes, incluso al obispo rebelde francés Marcel Lefevbre, que llegó al borde de crear un cisma a causa de su oposición a los cambios políticos y en el ritual decididos por Pablo VI. El Papa también recibió al Arzobispo de Cuernavaca, México, Sergio Méndez Arceo, que entró en abierto conflicto con el Vaticano acerca de la utilización del psicoanálisis en el adiestramiento de sacerdotes y monjes en su diócesis.

Habló tan claramente sobre la violación a los derechos humanos por parte de regímenes y grupos de todo tipo que se informó que el gobierno polaco censuró la publicación de una carta de Navidad que envió a la que fuera su diócesis de Cracovia. Un pasaje que se dijo molestó particularmente a los censores comunistas fue el que se refiere a San Estanislao, mártir del siglo XI y santo patrono de Polonia, como el defensor de los más importantes derechos del hombre y de la nación, de los que dependen su dignidad, su moralidad y su verdadera libertad.

El año de la paz egipcio - israelí no llegó a concretarse en 1978

MADRID, (Por María C. García de EFE)-- El ansiado regalo navideño para Oriente Medio -la firma de un tratado de paz entre Egipto e Israel- no llegó este año.

Los dos meses de 1978 vieron el desarrollo de unas negociaciones cuya más notable característica fueron los altibajos: períodos de diálogo seguidos de intervalos de estancamiento-- acuerdos de principio que evolucionaron a un punto muerto-- acercamiento que dieron paso a distanciamientos críticos.

La iniciativa de paz realizada por el Presidente Anuar El Sadat con su viaje a Israel en noviembre de 1977 se vio obstaculizada rápidamente por la negativa israelí de incluir en el texto de una declaración de principios conjunta una frase alusiva a "los derechos legítimos de los palestinos".

La inflexibilidad israelí -obstáculo con el que tropezarían varias veces más las negociaciones durante el año- se tradujo en una postura desafiante cuando el gobierno hebreo acordó aumentar el número de sus asentamientos en los territorios ocupados.

Surje entonces uno de los primeros enfrentamientos diplomáticos en que Estados Unidos se pone de parte de Egipto para criticar la política del Premier Menajem Beguin. Y empiezan, asimismo, las divisiones internas israelíes.

El ex-Primer Ministro judío, Yitzak Rabin que encabeza el Partido Laborista de oposición, lanza la primera ofensiva directa contra Beguin, acusándole de desaprovechar "la ocasión de conseguir el objetivo trazado tras la visita del Presidente egipcio".

Críticas como esta se repetirán a lo largo del tortuoso proceso negociador, no sólo de parte del partido opositor, sino también de movimientos ciudadanos, como el denominado "Paz Ahora" que se oponen abiertamente a la postura del Jefe del Gobierno israelí.

Por su parte, Egipto afronta durante todo el año las críticas de los países árabes que forman el "Frente de Rechazo". Incluso regímenes moderados, como Jordania y Arabia Saudita, rehusan aliarse con el "rais" egipcio. Los árabes son unánimes en exigir los derechos de los palestinos, y la intransigencia israelí sobre ese punto contribuye a avivar su desprecio hacia la postura conciliadora de Egipto.

El viaje, en febrero, del Ministro de Defensa hebreo, Ezer Weizman, a El Cairo, revive momentáneamente las esperanzas de que puedan salvarse las diferencias. Pero pese a que Weizman, más flexible que Beguin y el Canciller Moshe Dayan, goza de la estima de los dirigentes egipcios por estas cualidades, no llega a ningún acuerdo para sacar las conversaciones de su estancamiento.

Las graves diferencias entre Beguin y Jimmy Carter, a causa de la actitud dura israelí, se ponen de manifiesto durante las conversaciones que los dos mantienen en Washington en marzo, tras las cuales el Premier judío solicita y obtiene, un abrumador voto de confianza de su gobierno para persistir en su postura.

Israel, no obstante, opta por una política de aparente apertura: a las peticiones árabes responde con el llamado "Plan Beguin", que brinda una confusa oferta de autonomía por cinco años para Gaza y Cisjordania, aunque sin especificar que habría de venir después.

En abril , Washington plantea preguntas concretas al gobierno de Jerusalén sobre sus intenciones futuras respecto a la ribera occidental del Jordán y la Franja de Gaza, Israel, tarda en contestar y cuando al fin lo hace, ya en el verano , responde que no tomará ninguna decisión al respecto durante al menos cinco años.

Otro plan provisional propuesto por Egipto, que cedería la administración de Gaza y Cisjordania a Egipto y Jordania , respectivamente, durante los cinco años de autonomía en esas regiones es inmediatamente rechazado por Israel.

La condena de El Cairo no se hace esperar: El Canciller egipcio declara que "La decisión presentada una vez más interrogativas en cuanto a las intenciones de Israel" y acusa al gobierno judío de "cerrar las puertas a los esfuerzos de paz".

Una vez más, Estados Unidos interviene para suavizar las tensiones y tras una gira del Vicepresidente norteamericano por Oriente Medio, se concerta, en julio, una reunión de los Cancilleres egipcio y hebreo en el Castillo de Leeds.

Pero ambas pa persisten en sus posturas, p que el encuentro de Leeds logra despejar el malestar ya precedía la reunión y finales de mes, las divergen vuelven a tomar un giro cri

FELIZ NAVIDAD

con **FRIAL "SANTA ROSA"**

y

sus sabrosos pavos doble pechuga. Plaza San Martín 2125 Teléfono 327084

A nuestros suscriptores

A nuestros suscriptores que recogen sus ejemplares en nuestras oficinas o reciben en sus domicilios, les rogamos se sirvan hacer llegar a nuestro Departamento de Circulación sus solicitudes de renovación de suscripción para 1979, hasta el 30 de este mes, indefectiblemente. La falta de renovación dará lugar a la suspensión de entregas desde el 1º de enero próximo.

La Paz, diciembre de 1978

PRESENCIA

MINISTERIO DE FINANZAS
DIRECCION GENERAL DE ADUANAS

La Administración de la Aduana POSTAL de La Paz en vista del recargado trabajo que tiene actualmente en el despacho de mercaderías de importación, y con el fin de atender al público con la debida oportunidad, dispone la ampliación del horario de trabajo hasta las 17.30 a partir de la fecha y hasta el cierre de gestión.

RELACIONES PUBLICAS

La Paz, diciembre 22 de 1.978

MATRICERO

Experimentado, preferentemente con conocimientos de moldes y herramientas anexas, que al mismo tiempo se sienta capaz de dirigir un taller de matricería, necesita empresa industrial actualmente con plantel de 250 operarios.

Interesados presentarse únicamente si están seguros de llenar los requisitos mencionados.

Remuneración plenamente de acuerdo con conocimientos y calificación.

Favor dirigir solicitudes para una entrevista personal a la Casilla 2945, La Paz.

PREKINDER BILINGUE HEIDI

En esta Navidad saluda cariñosamente a los pequeñines de Santa Cruz y los invita cordialmente a formar parte de su alegre familia

INSCRIPCIONES ABIERTAS - MATRICULA LIMITADA

Además ofrecemos clases de inglés para todas las edades. Visítenos.

Teléfono 28553. Andrés Manso 369 esquina Santistevan.

PARTIDO DE LA JUVENTUD NACIONALISTA DEL PUEBLO

(J.N.P.)

Los comités zonales de la ciudad de La Paz, hacen llegar su saludo y felicitación al compañero jefe nacional GUILLERMO MENDOZA RIGLOS por Navidad y Año Nuevo deseándole toda clase de parabienes y augurándole una nueva etapa de fortalecimiento dentro del partido que conduce acertadamente para bien de todo el pueblo de Bolivia. Asimismo, hace extensivas sus felicitaciones a toda la militancia paceña y del interior deseándoles una Feliz Navidad y un venturoso Año Nuevo.

La Paz, Dic. 78

IMPORTADORA MARTINEZ

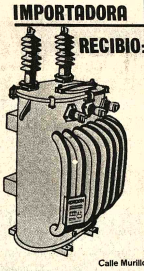

RECIBIO: Transformadores de potencia

TRIFASICOS Y MONOFASICOS
DESDE 15 HASTA 500 KVA.
PARA TENSIONES DE 2,4 A 25 KVA.

Motores

TRIFASICOS Y MONOFASICOS
DESDE 1 A 75 HP. EN 50 Hz.

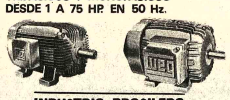

INDUSTRIA BRASILERA

Calle Murillo 1034 - Casilla 8140 - Telfs. 356332 - 374535 - Cables JAMAVE La Paz

UNIVERSIDAD MAYOR DE SAN ANDRES

SALUTACION

EL RECTOR DE LA UNIVERSIDAD MAYOR DE SAN ANDRES, en nombre propio y de las autoridades de la Casa Superior de Estudios, desea expresar muy cordialmente a todas las autoridades políticas, administrativas, judiciales, religiosas y sindicales del Departamento y del País, como así también a la gran familia universitaria, los mejores deseos de ventura y dicha y que la felicidad manifestada en estas fiestas de Navidad, sea precursora de un Nuevo Año, pletórico en la realización de los más caros ideales de la Patria y personales.

La Paz diciembre de 1978

Ing. Hugo Mansilla Romero
RECTOR DE LA UNIVERSIDAD
MAYOR DE SAN ANDRES

(Sello): Universidad Mayor de San Andrés-Rectorado - La Paz.

(Sello): Universidad Mayor de San Andrés, Dirección Relaciones Públicas y Prensa-La Paz-Bolivia.

SECRETARIADO NACIONAL DE CURSILLOS DE CRISTIANDAD

Desea a los hermanos cursillistas y a todo el pueblo católico de Bolivia una Navidad llena de paz, amor y felicidad y un Venturoso Año 1979 en el que Jesús reine en sus hogares.

¡¡ DE COLORES !!

La Paz, Diciembre de 1978

UNIVERSIDAD BOLIVIANA
UNIVERSIDAD MAYOR DE SAN ANDRES
DIRECCION DE INFRAESTRUCTURA
R.R.P.P. Nº. 199/78

LICITACION PUBLICA Nº. 13/78

Se convoca a Licitación Pública a las Empresas Constructoras de 2da. y 3ra. Categoría para obras de acabado del piso 13º. en la Facultad de Medicina ubicada en la Av. Saavedra zona de Miraflores.

El precio oficial de las obras es de $b 874.145.35.

Los planos arquitectónicos, pliegos de especificaciones técnicas y administrativas, los interesados podrán retirar de la Secretaría de la Dirección de Infraestructura de la U.M.S.A. previo pago de $b 300.- en el Tesoro Universitario a partir del día martes 3 de enero de 1979.

Las propuestas serán presentadas con las formalidades legales establecidas en el D.L. 15192 en la Secretaría de Asesoría Jurídica de la UMSA hasta las 18:oo horas del día lunes 22 de enero de 1979.

La Paz, 22 de diciembre de 1978

p. Ing. Carlos Rubín de Celis
DIRECTOR TECNICO DE
INFRAESTRUCTURA

Vo. Bo. Fernando Cajías
SECRETARIO GENERAL DE
LA UMSA.

HR/jmg.
(Sello).- Universidad Mayor de San Andrés, Dirección Relaciones Públicas y Prensa, La Paz-Bolivia.

MINISTERIO DE MINERIA Y METALURGIA
SERVICIO GEOLOGICO DE BOLIVIA
(GEOBOL)

PROGRAMA DE INVENTARIACION DE LOS RECURSOS MINERALES DE LA MINERIA CHICA

CONVENIO PRESTAMO 1331 - Bo - BANCO MUNDIAL
CONVOCATORIA PUBLICA NACIONAL E INTERNACIONAL
IMCH 06/78

PROVISION DE EQUIPOS DE OFICINA Y TECNICO

LISTA I: ITEMS 401-414

Comprenden básicamente coordinografo, pantógrafo, estuches geométricos, mesas de dibujo, mesas de luz, escalímetros, guillotina, fotocopiadora, ampliadora y reductora de planos, planotecas, central telefónica, máquinas calculadoras, tarjeteros, etc.

LISTA II: ITEMS 415 - 418

Comprenden básicamente: Mineralights portátiles, miras, huinchas de tela, remachadoras para huinchas metálicas etc.

El Servicio Geológico de Bolivia, Institución Descentralizada dependiente del Ministerio de Minería y Metalurgia, para la ejecución y aplicación del Convenio de Préstamo 1331-Bo, aprobado por el D.S. Nº 14007 de 8 de octubre de 1976, invita a todas las empresas fabricantes y/o representantes legalmente establecidos en los países miembros del Banco Mundial, incluyendo Suiza a presentar propuestas para la provisión de equipos de oficina y técnico, conforme al D.L. 15223 de 30 de diciembre de 1977.

El Pliego de Especificaciones Técnicas, Administrativas e instrucciones generales podrá ser retirado del Departamento Administrativo de GEOBOL, ubicado en la Planta Baja de la Calle Federico Zuazo Nº 1673 Esq. Reyes Ortíz previo pago de $b. 500.

Las propuestas deberán ser presentadas con todas las formalidades establecidas por la Ley de Adquisiciones del Sector Público (D. L. 15223 de 30 de diciembre de 1977), en la Asesoría Legal de GEOBOL, calle Federico Zuazo Nº 1673 Esq. Reyes Ortiz 4to. piso, improrrogablemente hasta horas 16:00 p.m. del día lunes 19 de febrero de 1979 en los sobres de ley debidamente sellados y lacrados con el rótulo de:

SEÑORES
SERVICIO GEOLOGICO DE BOLIVIA
CONVOCATORIA PUBLICA/ NACIONAL E INTERNACIONAL
IMCH 06/78
LA PAZ - BOLIVIA

La Paz, 19 de diciembre de 1978

Ing. Alvaro Fernández Castro
DIRECTOR EJECUTIVO GEOBOL

La integración turística andina

El desarrollo integrado de la Subregión Andina compromete, también, la ejecución de acciones conjuntas y coordinadas en el campo del turismo.

El Régimen para la internación temporal de vehículos de uso privado en los Países Miembros, aprobado por la Decisión 50 de la Comisión del Acuerdo de Cartagena y la creación del Consejo de Turismo, como organismo asesor en esta materia y el establecimiento de una infraestructura física, requerimiento indispensable para el desarrollo turístico andino, son algunas de las tareas que sobre este tema han sido ya emprendidas por los países andinos.

Pero además está en vías de definición un esquema normativo para el desarrollo turístico andino contemplado en el "Programa de Desarrollo e Integración Turística de los Países Miembros del Acuerdo de Cartagena". Se consideran dentro de este Programa, Normas Básicas para el funcionamiento de los Establecimientos Hoteleros de la Subregión y para el funcionamiento de las Agencias de Viaje del Area Andina.

Estos acuerdos constituirán un ordenamiento básico para el desarrollo de la actividad turística del Grupo Andino, el cual deberá complementarse con una serie de medidas y acciones que diseñen y ejecuten los Países Miembros del Acuerdo de Cartagena.

DESARROLLO TURISTICO ANDINO

El desarrollo turístico del Grupo Andino requiere, a la par de adoptar una estructura normativa, priorizar algunas tareas de ejecución preferente, que han sido planteadas por el Consejo de Turismo. Entre otros, los temas que se deberán abordar son los siguientes:

- Se buscará establecer mecanismos para la fomación y funcionamiento de Empresas Subregionales de Turismo con capital estatal o privado.

- Se procurarán mecanismos para la constitución de la Empresa Hotelera Andina.

-Se elaborarán los términos de referencia para el estudio de factibilidad de la constitución de una Empresa Subregional de Desarrollo Turístico.

- Se realizará una mesa redonda sobre Tarifas y Tráfico Aéreo en la Subregión, con la asistencia de las autoridades que cada País Miembro del Grupo Andino señalará e invitará.

Gobierno español frenó la inflación en últimos meses

MADRID, 23 (EFE) - Se prevé que España en los últimos meses tuvo una espectacular quiebra de las tensiones inflacionistas.

En noviembre, el índice de precios al consumo sólo aumentó en un 0,8 por ciento, porcentaje que es el más bajo de los últimos años.

Tan positivo resultado se debe, en buena parte, gracias a a descenso de 1,5 puntos en el índice parcial de alimentación, sobre todo, la reducción de precios en la carne -suele ser igual el aumento de la oferta en diciembre- y en algún producto como el café.

Con el aumento de noviembre, el índice acumulado de los once primeros meses de 1978 se situó en un 14,5 por ciento.

Este dato permite esperar que se cumpla el objetivo previsto: los precios al consumo, a lo largo del año que termina, registrarán un aumento entre el 15 y el 16 por ciento.

Pero que en noviembre la inflación haya sido vencida no permite decir que la batalla de los precios esté ganada.

Notas Andinas

DESARROLLO DE LOS CITRICOS EN COLOMBIA

Según cálculos del Ministerio de Agricultura de Colombia ese país necesita sembrar 20 mil hectáreas de citricos para abastecer los requerimientos del mercado interno. Actualmente existen 15 mil hectáreas de citricos en producción con un rendimiento anual de unas 300 hectáreas. El fuerte de la cosecha colombiana se obtiene en los meses de mayo, junio y julio.

TERMINAL DE COMBUSTIBLES EN ECUADOR

La Corporación Estatal Petrolera de Ecuador construirá un terminal de combustible, en Cuenca, con capacidad para almacenar 200 mil barriles de varios tipos de derivados de hidrocarburos. El terminal de Cuenca forma parte de un programa integral de instalación de tanques de almacenamiento y transporte en diversas regiones del país.

PLANTA PARA PROCESAR CAUCHO URETANO EN PERU

Con una inversión de 35 millones de soles se construyó en Perú una planta de procesamiento de caucho uretano para investimientos de equipos mineros. Esta nueva industria iniciará sus actividades en enero próximo y será la segunda planta de su tipo que opera en Sudamérica.

DESARROLLO AGRICOLA EN VENEZUELA

Para desarrollar la agricultura en la región sur del Lago Maracaibo Venezuela ha invertido más de 850 millones de bolívares en sanear las tierras de dicha región. Paralelamente a la recuperación de esas tierras se adelanta un programa de asentamiento campesino a través del Ministerio del Medio Ambiente.

PRESTAMOS AGROPECUARIOS EN COLOMBIA

El Fondo Financiero Agropecuario de Colombia aprobó créditos por 4,417 millones de pesos en los primeros nueve meses de este año. Los recursos se han canalizado hacia la creación de infraestructura agropecuaria, maquinarias, cultivos semipermanentes y fomento ganadero.

ABASTECIMIENTO AGRICOLA EN ECUADOR

De acuerdo a estudios realizados, en Ecuador, la provincia de Pichincha abastece alrededor del 54 por ciento de la demanda agrícola de Quito. La región dispone de 374 mil hectáreas de tierras agrícolas y pastos: 128 mil de pastos naturales y páramos; 175 mil hectáreas de bosques y 122 mil de otras tierras.

EXPORTACIONES NO TRADICIONALES PERUANAS

El Departamento de Arequipa, al sur del Perú, exportó durante 1978, 4,500 millones de soles en productos no tradicionales según datos proporcionados por la Dirección Regional de Comercio. Los principales rubros colocados fueron: harras y perfiles de acero; conservas, cemento, cueros, lana de oveja, maíz, cebolla, artículos de artesanía, ropa y tejidos.

VENTAS DE ALUMINIO VENEZOLANO

Una exportación de más de 5 mil toneladas de aluminio colocará Venezuela en Japón en los próximos meses. El primer embarque de lingotes de aluminio fue despachado por la Empresa VENALUM, una empresa con capitales mixtos ubicada en la zona industrial de Matanzas, en Puerto Ordaz.

PRODUCCION DE ALIMENTOS EN COLOMBIA

Un programa de fomento de la producción de alimentos en todo el país pondrá en marcha la Caja Agraria de Colombia mediante una serie de créditos a los agricultores. De preferencia se anunció , los créditos serán otorgados a los pequeños y medianos cultivadores de productos alimenticios. La caja dispondrá de unos 13 mil millones de pesos para tal programa.

HIDROELECTRICA PERUANA

El Instituto de Investigación Tecnológica Industria y de Normas Tecnicas, ITINTEC del Perú, pondrá en funcionamiento en enero próximo, la primera microcentral hidroeléctrica diseñada y fabricada con personal peruano. La obra está ubicada en la provincia de Canta, en la sierra central, y proporcionará alumbrado a unas 500 pequeñas comunidades campesinas.

Funcionarios del FMI

Alza del petróleo no afectará seriamente a la América Latina

BRASILIA, 23 (EFE) - El Director del Fondo Monetario Internacional (FMI) para América Latina y el Caribe, Alexander Kafka, consideró que el aumento de los precios del petróleo no afectará seriamente a la economía de los paises en desarrollo.

El dirigente del FMI dijo hoy aquí que, tal como Brasil, la mayoría de los paises latinoamericanos están en condiciones de soportar el aumento del 14,5 por ciento determinado por la OPEP sin que sus economías entren en un proceso de retracción.

"Realmente -acotó- no creo que esa elevación de precios provoque un agravamiento de los índices inflacionarios en los paises en desarrollo, ya que tal aumento estaba más o menos previsto".

Luego de observar que las declaraciones gubernamentales al respecto "fueron, de un modo general, un poco exageradas", Kafka señaló que "no ve motivos para tanta preocupación, puesto que los aumentos anuales impuestos por la OPEP se neutralizaron hasta ahora sin mayores problemas".

Kafka, de origen checoslovaco, se nacionalizó brasileño y -según explicó- está en Brasil para pasar las fiestas de fin de año, como lo hace "desde que encontré una nueva patria".

Política económica del gobierno uruguayo busca frenar inflación

MONTEVIDEO, 23 (AFP)-- La política económica uruguaya en 1979 tendrá como principal objetivo la disminución de la inflación, anunció el Presidente del Banco Central , José Gil Díaz.

Este cambio de rumbo, hasta ahora orientado hacia la balanza de pagos, fue comunicado el lunes por Gil Díaz a los miembros de la asociación de bancos y publicada hoy aquí.

La racionalización de la economía, según Gil Díaz, centralizará todos sus esfuerzos en favorecer al consumidor en los tres frentes de rebaja de inflación, mejoramiento de asignación de recursos y disminución del gasto público.

En 1977 el aumento del costo de la vida alcanzó el 58 por ciento y en el presente año se situará en el 43 por ciento.

En un balance del año transcurrido, el presidente del Banco Central señaló que la actividad tuvo otro período de crecimiento esta vez de 3 por ciento.

Los sectores más beneficiados fueron el de industrias con un aumento de 7,5 por ciento y el de la construcción con 9,5 por ciento.

La actividad agropecuaria, en cambio, decreció un 7,2 por ciento.

La deuda externa tuvo una disminución de 50 millones de dólares, en un total aproximado a los 1.300 millones de dólares, y las ganancias de reservas del Banco Central serán de unos 120 millones de dólares.

En cuanto al balance de pagos, el volumen físico de las exportaciones aumentó 12 por ciento, las importaciones se mantuvieron en su nivel de 1977 y por lo tanto, sostuvo Gil Díaz, habrá una mejora importante de la cuenta comercial y la cuenta corriente.

Sobre las finanzas públicas, Gil Díaz prometió el equilibrio del presupuesto en 1979.

El déficit de 1978 fue de 7 por ciento, similar al de 1977.

Anunció en fin el presidente del Banco Central que dentro de la política cambiaria, se comunicará con tres meses de anticipación la tasa de devaluación.

Con ello, subrayó, el sistema de cambios pasa a ser fijo, el público se entera con tiempo de los planes económicos y el sector del comercio exterior sabrá también a qué atenerse.

Reconoció, asimismo, Jose Gil Díaz que los salarios reales promedios están hoy alrededor de 3 por ciento por debajo de los niveles de 1977.

Una reciente publicación de la dirección nacional de estadísticas y censos indicó que el salario real cayó en una década 38 por ciento.

En 1978, la economía venezolana experimentó leve desaceleración

CARACAS, 23 (LATIN)-- La economía venezolana experimentó una leve desaceleración durante 1978, y las importaciones superaron los 12.000 millones de dólares frente a 8.500 millones de dólares de exportaciones, según informó hoy aquí el Banco Central.

Los ingresos fiscales en el año que finaliza alcanzaron a 12.000 millones de dólares en tanto el gasto autorizado se elevó a 12.500 millones de dólares entre los cuales se incluyen 150 millones de dólares en créditos adicionales cubiertos por recursos obtenidos en 1977 por préstamos.

El informe del Banco Central señaló que el gasto inicialmente previsto en el presupuesto por 10.500 millones de dólares se redujo en 500 millones como consecuencia de la baja en la producción petrolera a comienzos de año.

La deuda pública se estimó en 12.000 millones de dólares, con un incremento neto de 3.800 millones de dólares (44,5 por ciento), sobre la del año pasado.

Según las estimaciones preliminares la balanza de pagos de Venezuela registró un déficit global de 1.800 millones de dólares frente a 156 millones de dólares, del año pasado. El déficit en cuenta corriente asciende a 6.100 millones de dólares frente a 2.050 millones de 1977.

Este déficit se debe en su mayor parte al desequilibrio comercial por valor de 2.950 millones de dólares en 1978, y que fue de 459 millones en 1977. El déficit en la cuenta de servicios pasó de 2.500 millones de dólares a 2.800 millones.

El informe del banco por otra parte indicó que mientras las exportaciones bajaron en 7,5 por ciento, con un valor de 8.940 millones de dólares, las exportaciones crecieron 20 por ciento totalizando 11.890 millones de dólares.

Banco Mundial financiará exploración petrolera en países del Tercer Mundo

WASHINGTON, 23 DIC (EFE) .- El próximo mes de enero el Banco Mundial aprobará probablemente uno de los programas de desarrollo más controvertidos de sus últimos 30 años: la exploración de recursos petrolíferos en los países del Tercer Mundo.

La junta de directores de la institución crediticia internacional, presidida por Robert Mc Namara, se encuentra ultimando el proyecto que en su conjunto y por un período de cinco años involucrará una suma de 3.000 millones de dólares.

Esta cifra se distribuirá en créditos de unos 450 millones de dólares al año para la investigación de recursos de petróleo y gas natural.

Adicionalmente, otros 340 millones de dólares se destinarían también al desarrollo del carbón como fuente de energía.

La idea originaria de este proyecto, del que el diario estadounidense The Washington Post publica hoy sábado detalles todavía secretos, surgió en 1973, a raíz de la primera subida de precios por los países miembros de la Organización de Países Exportadores de Petróleo (OPEP).

Las multinacionales estadounidenses del petróleo se oponen al tipo de competencia que en este campo se podría desarrollar con el Banco Mundial como una especie de "corredor de bolsa" de más de cincuenta países.

Por su parte, el Departamento de Energía en Washington opina, según el diario "Washington Post", que se crearía "una innecesaria demanda progresiva de prospecciones" que debilitarían la conservación de otros recursos y del medio ambiente.

Sin embargo, es el Ministerio del Tesoro estadounidense, que actúa de gobernador del Banco Mundial, el que tendrá que decir la última palabra cuando se vote el proyecto hacia el 15 de enero.

La idea del Banco Mundial es que much países en desarrollo seen recursos petrolífer y de gas natural que pueden explotar por fa de tecnología y dinero.

Pero muchas m tinacionales del petról alegan que el no acudir esos países potencialmer ricos se debe en much casos, a las inestabilidad políticas de sus regímen y no al deseo de evit prospecciones en genera

Entre los países que han indicado al Ban Mundial su deseo de b neficiarse de este p grama se encuentr Colombia, BOLIVIA, Eg to, Túnez, Turquía y Siri

Alza del petróleo causará impacto en economía chilena

SANTIAGO DE CHILE, 23 (EFE)-- El aumento del precio del petróleo acordado por la OPEP, la Organización de los Países Productores-Exportadores, tendrá un fuerte impacto en la economía chilena, expresaron hoy expertos locales.

Las importaciones de petróleo en Chile alcanzarán este año a unos 470 millones de dólares, cifra levemente superior a las compras de 1977, que llegaron a los 451 millones de dólares.

La incidencia de los combustibles en los costos de producción en el sector fabril es en la actualidad de un promedio de un 3.3 por ciento y el alza acordada por la OPEP significaría un incremento no inferior a un 0,33 por ciento en ese promedio de incidencia.

Chile consumirá este año cerca de cuatro millones de metros cúbicos de hidrocarburos importados y un millón en producción nacional. El incremento en las importaciones será entre 35 y 40 millones de dólares

UNIVERSIDAD MAYOR DE SAN ANDRES

FACULTAD CIENCIAS DE LA SALUD

CONGRESO NACIONAL DE FACULTADES DE CIENCIAS DE LA SALUD

SEDE: Cochabamba - Bolivia.
del 18 al 20 de Enero de 1979

TEMARIO

1.- Estructura y Fines de las Facultades de Ciencias de la Salud
2.- Planes y programas de Estudio
3.- Enseñanza Post Grado
4.- Política de Investigación Cientifica
5.- Exámenes de Ingreso
6.- Enseñanza y Sistemas Asistenciales (Hospitales)
7.- Política de Integración (ASBOLFAM)

DELEGADOS

Decanos, Directores de Estudio, un delegado de la Asociación de Docentes Universitarios por Carrera (Secretarios Generales de cada Centro)

Participarán en el Congreso de las Facultades de Ciencias de la Salud de las siguientes Universidades:
-A.U.B.
- Mayor de San Andrés
- Mayor de San Simón
- San Francisco Xavier
- Misael Saracho

Las Resoluciones que se adopten en el Congreso, se definirán mediante el voto por Delegación.

Es dado en la ciudad de La Paz, a los veintiun dias del mes de diciembre de 1978.

Dr. Mario Barragán Vargas; DECANO V° B° Lic. Fernando Cajias de la Vega
SECRETARIO GENERAL DE LA UMSA.

Ahora sus fotos regresan con la fecha!
Vea la nueva máquina MINOLTA SD, equipada con MEMODATE y... con su flash electrónico incorporado.

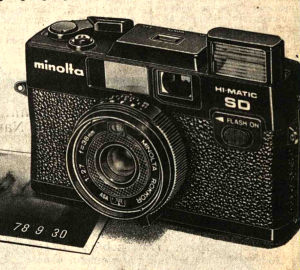

Visítenos en FOTO LINARES LTDA.
"Su Centro Fotográfico"
Edificio "Alborada"
Loayza esq. Juan de la Riva
Casilla 1300 - La Paz - Bolivia.

SOLICITASE POSTERGAR LA APLICACION DE LA LEY Y REGLAMENTO FORESTAL

La Cámara Nacional Forestal, con sede en la ciudad de Santa Cruz de la Sierra, ha dirigido el siguiente radiograma:

Mayor Rolando Saravia.

MinAsuntos Campesinos y Agropecuarios
La Paz.
Director Deptal. Maca. Mayor José Monje Roca, nos comunicó hoy que por determinación su ministerio mesa redonda para considerar modificaciones propone nuestra institución a ley reglamento forestal, efectuaránse en La Paz en primera quincena enero próximo fin participen en ella representantes Min Finanzas y CONEPLAN punto al tomar nota dicha postergación respetuosamente permitimonos solicitarle se digne reiterar su aceptación expresada en reunión sostuvimos con Ud. en esta, 9 actual, en sentido se prorrogue la no aplicación de la ley y reglamento forestal mientras se realiza mesa redonda y se tienen en cuenta fundamentales observaciones formuladas por sector maderero a esas disposiciones punto. Modo repito, modificaciones se proponen tienden a garantizar supervivencia una industria genuinamente nacional, que crea riqueza para el pais y da trabajo a nuestro pueblo punto en tal sentido, rogamos instruir a autoridades Centro Desarrollo Forestal punto. Atentamente.

Cámara Nacional Forestal

CORREO POSTUMO

José Carlos, hijo querido:

La Navidad me duele como la idea de no verte nunca más.

Una noche como esta hacen siete años, mientras despuntaba el alba en los ojos de un niño bueno, mientras se extendía la paz, el amor y la esperanza en los corazones de todo un mundo, te hicieron prisionero allí en Santa Cruz. La prepotencia de un régimen se ensañó contigo a partir de esa noche. Al través de tu integridad, en el Pari donde estuviste preso, pude ver tus heridas de tortura que te afanabas en cubrirlas para acallar mi angustia. Así te vi día a día, hasta un día de febrero en que no te vi nunca más. Te asesinaron hijo, no se con cuanta saña y me duele cada Navidad tu despedida.

Han pasado siete años de angustia e impotencia, siete años también para quienes en su conciencia escanderan la culpa de tu muerte.

Hijo querido, que mi voz en esta Navidad se una a la de todas las madres, esposas, hijas y hermanas bolivianas y latinoamericanas que viven y lloran esta misma amargura con la esperanza de que al final se haga justicia.

José Carlos, conocimos tu espíritu y tu calidad humana, sabemos de la nobleza de tu causa que no abrigaba más que el anhelo de lograr justicia e igualdad para el pueblo boliviano, si eso es un delito, yo también me declaro culpable.

Tus asesinos pensaron que al eliminarte acallaban tu voz, ¡que ironía! a ella se sumaron la de Walter , tus hermanos, la mía y la de cen... de estudiantes y pueblo boliviano.

Tu espíritu está patente entre nosotros. Adiós, hijo querido, ¡Perdónalos!.

Gladys Oroza de Solón Romero
C.I. 184936 L.P.

YACIMIENTOS PETROLIFEROS FISCALES BOLIVIANOS

AVISO AL PUBLICO

VENTA DE MAPA GEOLOGICO DE BOLIVIA

Se comunica a las empresas mineras, petroleras, universidades, corporaciones de desarrollo e investigadores privados, que YPFB, tiene para la venta la nueva edición del mapa geológico de Bolivia, escala 1:1000.000 que cubre todo el territorio nacional, más su correspondiente memoria explicativa, impresos a todo color.

Esta obra ha sido elaborada en la gerencia de exploración de Y.P.F.B. en colaboración con GEOBOL, por técnicos bolivianos, en base a la información inédita que se encuentra en nuestros archivos y los del Servicio Geológico de Bolivia.

El precio por ejemplar, ha sido fijado en $b. 300.-- o su equivalente en dólares americanos, para pedidos del exterior, se cargarán gastos de franqueo.

Las solicitudes deberán ser efectuadas directamente o por carta a las siguientes direcciones:

Y.P.F.B.
Editor Revista Técnica
Edificio YPFB Calle Bueno
Casilla 401
La Paz

Y.P.F.B.
Gerencia de Exploración
Depto.Fotogeologia
Km. 2 Carretera A CBB-SCZ
Casilla 1659 Santa Cruz.

DEPTO. DE RELACIONES PUBLICAS

HORARIO DE ATENCION
del 18 al 22 de Diciembre
hasta horas 20:00
Sábado 23
mañana: de 8:45 a 12:30 Hrs.
tarde: de 14:30 a 18:00 Hrs.
Domingo 24
Horario continuo
de 10:30
a 17:00 Hrs.

está en HANSA

HANSA LE REGALA A USTED
Según el monto de su compra uno o más de estos artículos:
- Licuadoras, batidoras, exprimidores ARNO.
- Calculadoras ROCKWELL de bolsillo.
- Trajecitos KICKINGO HONDA.
- Tractores JOHN DEERE de juguete.
- Bandejas de acero inoxidable.
- Radios SONY de bolsillo.
- Estuches NIVEA-ATRIX-5+4.
- NEOCID acción total spray.
- Crema de afeitar NIVEA.

Apresúrese es oferta limitada

Visítenos y consulte detalles

HANSA Ltda. La firma boliviana de su confianza con más de 70 años al servicio del país
DEPARTAMENTO MERCADERIAS TEL. 350878 Yanacocha esq. Mercado
Sucursales: COCHABAMBA-ORURO-POTOSI-SANTA CRUZ-SUCRE-CAMIRI-TARIJA-ATOCHA-TUPIZA-VILLAZON-TRINI

Harry Hugh Veal
Jackie E. Veal

Luis Nuñez Z.
Emma Alvarez de Nuñez

Participan el enlace matrimonial de sus hijos

Hugh y Sonia

Ceremonia que se realizó en el templo de Cristo Rey el viernes 8 del presente mes.
No circularon partes.

Programa para superdotados

NUEVA YORK, (ANSA).- Por Myra Stone - Una nueva minoría, reconocida por primera vez como digna de protección social, está movilizando a psicólogos, docentes y políticos en los Estados Unidos: la de los niños y los jóvenes superdotados.

No se trata solamente de niños prodigio o de genios considerados como tales oficialmente, sino sobre todo de niños y muchachos que tienen capacidades superiores a la media en las disciplinas más diversas, desde los idiomas al ajedrez, desde la química a la música. Hasta ahora en los Estados Unidos reciban un tratamiento privilegiado solamente los superdotados nacidos en familias muy ricas, mientras, en general, los docentes han sido contrarios en gastar tiempo, energía, y dinero en favor de los alumnos más brillantes. La tendencia había sido hasta el momento ocuparse principalmente de los alumnos con problemas, tanto económicos como de inteligencia.

La unica excepción a esta tendencia general fue durante el período inmediatamente posterior al lanzamiento del primer satélite artificial soviético, cuando los educadores norteamericanos desencadenaron una carrera frenética para buscar y formar a futuros genios científicos. Los superdotados con facilidad para otras materias se veían relegados, según el principio de que si realmente valían tanto no necesitaban ayuda. Esto provocó que muchos alumnos con particulares condiciones se sintieran desalentados hasta tal punto por los métodos normales de educación que abandonaron la escuela. Otros cayeron en un estado depresivo debido a las presiones de padres y docentes animadas al resentimiento de sus compañeros. Otros se vieron completamente sofocados en el hombre del orden, de la normalidad, de la igualdad a todo costo.

Hace muy poco tiempo que el caso de los superdotados comenzó a ser considerado en clave social. El primer paso fue realizado en 1972, cuando el Congreso norteamericano instituyó la Oficina Federal para los jóvenes de talento, hoy con un presupuesto de dos millones de dólares y que, para 1983 deberia alcanzar los 40 millones. Pero, a pesar de esta intervención oficial, el problema no tiene todavía soluciones globales. Los responsables del programa federal, por ejemplo, se dieron cuenta de que el "test" de medición de la inteligencia no es un metro satisfactorio para descubrir a muchachos con dotes superiores a la media y que los prejuicios raciales y sociales constituyen una pesada discriminación con respecto a los jóvenes que no son blancos y no provienen de familias burguesas.

Junto a la iniciativa pública ha crecido en los Estados Unidos la iniciativa privada en materia de educación de superdotados. Un ejemplo es el Instituto Roeper de Detroit, con 500 alumnos que cursan desde primero inferior hasta el último año de la escuela secundaria. Pagando unos 2000 dólares anuales estos jóvenes pueden seguir cursos "informales" pero muy profundizados, que van desde la danza clásica a la tecnología con computadoras, además de seguir todos los programas normales.

MODA DE PARIS.- De izquierda a derecha: Modelo de Lepage-Schiaparelli, en encaje chantilly para el ligero "bustier" y fino guipiur chispeante de lentejuelas para la falda.- Motivos de encaje de blonda incrustados, dan un cierto aire de lencería a los trajes de noche, modelo de Guy Laroche.- Traje de novia de Louis Feraud. La riqueza y el encanto del encaje sedoso de Lyon bordado a mano.-Modelo de noche de Courreges, en transparente vaporosidad.- (Foto EFE).

Sociales

REUNIONES

El embajador de la República de Venezuela, señor Pedro Luis Echeverría, ofrecerá el miércoles próximo, un cóctel en honor de representantes de los medios de comunicación de Bolivia. La reunión tendrá lugar en la sede de la entidad.

El señor José Flores Moncayo y señora ofrecieron ayer un cóctel con motivo de la publicación del libro, "Derecho Procesal Penal".

MISA

El lunes a horas 10 y 30, se oficiará una misa de Navidad, en la Plaza "Josefa Mujía" zona Alto San Pedro.

COMPROMISO

Con la visita de estilo, se formalizó el compromiso matrimonial de la señorita María Isabel Iriarte Quezada con el señor Orlando Quiroga Prada.

MATRIMONIO

En Miami, Florida, se celebró ayer la boda de la señorita Martha Helen Macdonald con el señor Max Frydman, vinculados a familias de Bolivia y Estados Unidos.

Algo sobre el acontecer...

(Viene de la página 3)

país. La inmoralidad alcanzó niveles desproporcionales. Si el boliviano no recapacita y actúa con sentido común, que no espere milagros en lo nacional e internacional.

En este nuevo acontecer de la política interna, tan cambiante y anormalmente dinámica que no ha permitido consustanciarnos en una integridad altamente nacional, se nos presenta la posibilidad de revisar, sin pérdida de tiempo, la fuerza positiva de los verdaderos cuadros políticos para ir a una justa electoral sin la presencia de los minúsculos grupos de pretendido sentido político que hasta hoy trataron de cobrar vigencia apuntando únicamente a la prebendita burocrática con menosprecio al interés general de la Nación, bajo cuya bandera, a veces torpemente utilizada, crearon el fermento para ahondar el caos socioeconómico y político de Bolivia.

El Ejército, con la nueva mentalidad que asumió el poder, nos ha emplazado a una sana lucha democrática para el año que viene (1979); que si el tiempo es corto, no es momento de discutirlo sino de utilizarlo adecuadamente si hay buenas intenciones en democratizar el país. Lo que debe preocuparnos es si seremos capaces de deponer los egoismos y las trabas para que el nuevo gobierno salido de las urnas pueda proyectar hacia un futuro promisor los intereses nacionales, con respeto y consideración a la condición humana, a la ley y a las instituciones, que permitan un desarrollo adecuado y sostenido aceptable en todos los niveles. Por tanto, si queremos ser respetados en el ámbito internacional, empecemos por respetarnos a nosotros mismos, bajo los preceptos fundamentales con que fue creada la Nación, y los principios básicos de la civilización.

La votación de la...

(Viene de la página 3)

perezjimenismo, fueron barridos por seis millones de votantes. Seguramente, un solo candidato de las fuerzas socialistas habría quizás duplicado ese porcentaje (12.50) y atraído la cuarta parte de los votos. Es bastante subjetiva esta afirmación, pero aceptada por muchos analistas fuera del area de la izquierda.

También se ha sostenido que el reformismo y su marco económico y social, el capitalismo dependiente, tienen, si no en toda América Latina, sí en Venezuela, suficientes recursos para recuperarse, para inspirar confianza entre las masas, para resolver muchos problemas superficiales. Recuérdese que en el quinquenio de Pérez se manejaron casi 400 mil millones de bolívares, que 20 mil millones fueron otorgados a los capitalistas en créditos, y otros 20 mil millones en exoneraciones y avales.

Los millonarios presupuestos de los últimos gobiernos, han permitido el progreso del país en varias áreas, y mejorar gradualmente las condiciones de vida del venezolano. Es decir, que los petrodólares tienen mucho que ver con la polarización electoral y con el grado de credibilidad que aún inspiran partidos que han gobernado los últimos 20 años.

Pero, dejando a un lado esa búsqueda de causas, de respuesta a los porqués que hoy se hace la izquierda venezolana, ya se vislumbran perspectivas inmediatas interesantes. En primer término, por primera vez en la historia política venezolana, los votos de la izquierda en el Parlamento serán los decisivos cada vez que AD y COPEI, que son oposición y gobierno, esté en desacuerdo. En el Senado, AD tiene 23, incluidos los ex presidentes Betancourt y Pérez, y COPEI 22, añadido el ex presidente Caldera. Los dos senadores del MAS tendrán en sus manos la decisión cada vez que los dos partidos se enfrenten. En la Cámara de Diputados, la proporción es de 92 a 91 a favor de COPEI. La izquierda tiene 22: 11 del MAS, 4 del MEP, 4 del MIR, y uno cada uno: PCV, Liga Socialista y Vanguardia Unitaria. De manera que esos votos serán determinantes en muchas materias, convertirá a ese grupo en factor importante en la vida política nacional y puede contribuir a proyectar una mejor imagen de las fuerzas socialistas entre el pueblo.

Un poco más inmediata, está la perspectiva de las elecciones municipales. Por primera vez desde 1948, se celebrarán separadas de las presidenciales y legislativas. Existen buenas posibilidades para que, superando las divergencias que continúan existiendo, se logre la integración de listas únicas a los 191 concejos municipales de todo el país. Entonces se pondrá a prueba la teoría de que fue la falta de unidad el factor fundamental del estancamiento de la votación socialista.

La unidad, sin embargo, no es una panacea para resolver los problemas de la izquierda, y así lo han reconocido varios de sus dirigentes. La izquierda es hoy la única alternativa frente a AD y a COPEI, tal como lo demostraron las elecciones, pero se requiere un trabajo perseverante entre las masas, al lado de sus organizaciones. Ese trabajo ha comenzado a dar sus frutos, pero como lo dijo hace poco José Vicente Rangel, aquel fuera candidato presidencial del MAS, "esta no es una política para impacientes".

Programas navideños en la Radio Cristal

Radiodifusoras Cristal anunció una serie de programas especiales con motivo de la Navidad que serán difundidos hoy al medio día y mañana. Los programas más destacados comprenden la actuación de la Sociedad Coral Boliviana y un radioteatro llamado "La Historia del Cuarto Rey Mago".

La Sociedad Coral Boliviana, dirigida por José Lanza Salazar, actuará con carácter exclusivo en esta emisora. En la oportunidad, ofrecerá un recital de villancicos tradicionales con la participación de ochenta voces y la inclusión, en algunos temas, de instrumentos típicos y de percusión. En su revista semanal dedicada al arte y la cultura será transmitido el cuento tradicional "La Historia del Cuarto Rey Mago", en una versión radioteatralizada del repertorio dramático de USICA.

Se difundirá también del Archivo de registros históricos de Inter-Naciones, tres Oratorios de Navidad en forma de cantatas originales, de Juan Sebastian Bach, cuya realización fonomagnética, a cargo de solistas, coro infantil y conjunto de instrumentos de época, ha sido dirigida por Hans Martin-Schneidt y serán presentados en "Ventana a la música", programa regular selecto de Cristal, debido al aporte del grupo "Aleatorio" conducido por José Luis y Sergio Prudencio. Obedeciendo a una variante necesaria, estos programas serán emitidos el día domingo 24 a las 11 horas y reprisados el lunes a las 12 horas. Unicamente los Oratorios serán programados por la noche a las 20,30

AGENDA FEMENINA

COMITE PRO RECLUSOS Y LIBERADOS

Las integrantes del Comité pro Reclusos y Liberados ofrecieron un agasajo y obsequios por la Navidad, a los internos de la Penitenciaría de San Pedro.

HOSPITAL DEL NIÑO

El Director del Hospital del Niño, doctor Gonzalo Quiroga, agradece a las personas que donan medicamentos, por intermedio del Hermano René, para la atención de los pacientes internados en ese nosocomio.

CRUZADA PRO COPACABANA

Las componentes de la Cruzada pro Copacabana organizaron programas de Navidad para los niños de las zonas de Copacabana y Tiquina.

VOLUNTARIAS DEL PABELLON BRONCOPULMONAR

Las voluntarias del Pabellon Broncopulmonar del Hospital de Clínicas ofrecieron un almuerzo y obsequios a los pacientes de ese nosocomio.

ASOCIACION DE GUIAS SCOUTS

La asociación de Guías Scouts se reunió en el Salón Parroquial de María Auxiliadora para celebrar la Navidad.

ASILO DE SAN RAMON

La Junta de Acción Social de la Presidencia realizó un programa especial de Navidad en los hogares de ancianos de La Paz y del resto del país.

ASOCIACION BOLIVIA... SECRETARIAS

La Asociación Bolivia... Secretarias publicó un... semestral de activida... entidad y temas de in... las profesionales. El... estuvo a cargo de la... Marigén de Rubín, ... Norah de Yelincic y ... Burgos, del Comité ... Relaciones Públicas de la... tidad.

NUEVO PROFESIONAL

En acto celebrado en el ... torado de la Universidad ... de San Andrés, ... juramento de ley como ... DICO-CIRUJANO el ... JORGE LUNA MACEDA.

En la UMSA, defendió tesis de grado en Ingeniería Civil, mención Estructuras el Ing. WILLY GUTIERREZ SILVA, con calificación sobresaliente razón por la que, fue felicitado por su tribunal y familiares.

MARIANELA BENAVENTE ZABR...

Hace público su agradeci... a la Federación Nacio... Gimnasia, por el "TR... ESTIMULO", otorgado ... la Gimnasta Más Joven ... Juegos ODESUR de 1978.

NUEVO PROFESIONAL

ANIBAL ANTONIO TROCHE BARRIENTOS, ex alumno de los Colegios San Calixto y Don Bosco, se graduó como Odontólogo en la Universidad de La Plata, República Argentina.

MISAS

AGRADECIMIENTO E INVITACION

Margarita Guachalla vda. de Rivera, esposa; Irene, Julieta y Raúl, hijos; Fortunata Rivera Sánchez, hermana; Lucio Rivero y Janeth de Rivera, hijos políticos; Catalina vda. de Guachalla, madre política; Petrona G. de Tapia, hermana política; Guadalupe, Narel, Fernando, Raul y Lizzeth, nietos; sobrinos y demás familia del que en vida fue ejemplar esposo, cariñoso padre y adorable abuelito,

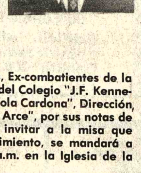

Sr. FELIX RIVERA SANCHEZ

(BENEMERITO DE LA PATRIA)

(Q. E. P. D.)

agradecen profundamente a todas sus amistades, Ex-combatientes de la Guerra del Chaco, Dirección y Personal Docente del Colegio "J.F. Kennedy", Dirección y Personal Docente de la Escuela "Lola Cardona", Dirección, Personal Docente y alumnos del Colegio "Aniceto Arce", por sus notas de condolencia y ofrendas florales y se permiten invitar a la misa que recordando los nueve días de su llorado fallecimiento, se mandará a celebrar el día martes 26 del pte. a horas 11 a.m. en la Iglesia de la Catedral de la ciudad de Oruro.
Su asistencia a este acto de piedad cristiana comprometerá la gratitud eterna de la familia doliente.
El duelo se despide en la puerta del templo.

Oruro, Diciembre de 1978

FALLECIMIENTOS

María J. vda. de Azcárraga, esposa; Jorge, Alicia, Erundina Pérez, José y Fernando Azcárraga A., hijos; Isidra, Mariano Azcárraga y Mercedes Azcárraga de Guajardo, hermanos; Juana Jimenez de Azcárraga, José Guajardo y Antonio Sassarini, hermanos políticos; los primos sobrinos y demás familia del quen en vida fue

Don PEDRO AZCARRAGA HERNAIZ

(Q. E. P. D.)

invitan a la Colonia Española se dignen asistir a la traslación de los restos mortales del extinto al Cementerio General el día de hoy Domingo a hrs. 16 p.m.
El cortejo fúnebre partirá de la calle Díaz Romero Nº. 1597 esq. Argentina.
Será favor que agradecerá la familia doliente.
SERVICIOS DE FUNERARIA VALDIVIA. Tels. 325254324290.

NAVIDAD EN SAN FRANCISCO DE LA PAZ

Hoy domingo 24 Nochebuena. En la Basílica de San Francisco a hrs. 11,30 p.m. de la noche, se llevará a cabo una solemne celebración eucarística, recordando el Nacimiento del Divino Redentor en Belén.

Este acto litúrgico será realzado (solemnizado) por el coro Franciscano.

La Comunidad Franciscana, invita a todos los fieles a participar en esta celebración eucarística de Navidad.

Al mismo tiempo les desea FELICES PASCUAS DE NAVIDAD Y PROSPERO AÑO NUEVO.

La Comunidad Franciscana

Sello: CONVENTO DE SAN FRANCISCO PP.FRANCISCANOS
La Paz-Bolivia.

Blanca T. vda. de Machicado, esposa; Alfredo, Silvia, Nancy y Ramiro Machicado T., hijos; y demás familia del que en vida fue,

Don EVARISTO MACHICADO M.

(Q. E. P. D.)

invitan a las amistades, y demás personas piadosas se dignen asistir a la misa que recordando los tres años de su llorado fallecimiento se celebrará en el Templo de María Auxiliadora (Av. 16 de Julio) el día de hoy domingo 24 del presente a horas 19,p.m.
Su asistencia a este acto piadoso comprometerá la gratitud de la familia doliente.
El duelo se despide por tarjeta.

FALLECIMIENTOS

AVISO NECROLOGICO

Las amigas de la que en vida fue

Srta. MARIA DEL PILAR BILBAO LA VIEJA

(Q. E. P. D.)

con profundo pesar participan su fallecimiento, acaecido en la ciudad de Sao Paulo, Brasil, el día de ayer, viernes 22.

La Paz, diciembre 23 de 1978

Asunción Portillo v. de Rojas, esposa; Elizabeth de Ochoa, Lilian, Lourdes, Elvin, Jackelina, hijos; Javier Ochoa, hijo político; Justa R. de Gil y Rosa R. de Veizaga, hermanas; los primos, sobrinos y demás familia del que en vida fue ejemplar y abnegado padre,

Sr. PABLO ROJAS CAZAS

(Q. E. P. D.)

invitan a sus amistades, Distrito Nal. de Cooperativas de Ahorro y Crédito, Socios de la Cooperativa Santisima Trinidad Ltda. Cursillos de Cristiandad, Esc. Industrial Pedro Domingo Murillo, Magisterio en general, ex-Becarios de Alemania, Residentes coroiqueños se dignen asistir a la misa de cuerpo presente a hrs. 9.30 a.m. en la Parroquia de la Santisima Trinidad y a la traslación de los restos mortales del extinto el día de hoy domingo a hrs. 10.a.m.
El cortejo fúnebre partirá de la Parroquia de la Santisima Trinidad (Calle Max Paredes)
Será favor que agradecerá la familia doliente.
SERVICIOS DE FUNERARIA VALDIVIA. Of. Graneros esq. Figueroa Tel.s 325254—324290.

La ASOCIACION SINDICAL DE LA ESCUELA INDUSTRIAL SUPERIOR "PEDRO DOMINGO MURILLO", tiene el santimiento de comunicar al sensible fallecimiento del que en vida fue su asociado,

Profesor PABLO ROJAS CAZAS

(Q. E. P. D.)

e invita al traslado de sus restos mortales al Cementerio General el día de hoy Domingo 24 de diciembre a horas 10.30 a.m.
El cortejo fúnebre partirá de la Parroquia Santisima Trinidad,(Gran Poder) calle Max Paredes.

La Paz, diciembre de 1978

IN MEMORIAM

En memoria de nuestra querida madre,

Dña. MARIA BORDA v. de SARAVIA

Al cumplirse un año de tu tan triste partida los hijos que aquí dejaste te lloramos todavía

Madrecita adorada tú que estás tan cerca a Dios a El ruega por nosotros y mándanos tu bendición.

Tus hijos

24—12—78

Dr. Patricio De la Borda V. y Lic. Norah E. de De la Borda e hijos.
Desean a todos sus parientes y amigos:
Felices Pascuas de Navidad y un próspero Año Nuevo.

BODAS DE PLATA

Los esposos Anselmo Chuquimia y Maclovia Ramos de Chuquimia cumplen sus BODAS DE PLATA matrimoniales, con este motivo serán agasajados por sus hijos.

PARTE MATRIMONIAL

El día de ayer en la Iglesia de los RR.PP. Carmelitas se ha bendecido con carácter privado, la boda de la SOPRANO Srta. Edith Iturry Patiño con el Dr. Mischel Nacif Marco.
No circularon partes ni invitaciones

El día 20 de diciembre, celebró su primer añito la niñita VIAN PATRICIA GONZALES RIOJA, con este motivo padres Felipe Gonzales C. y Nancy R. de Gonzales ofrecieron té piñata a sus familiares y pequeñas amistades.

Cooperativa de Ahorro y Crédito

"SANTISIMA TRINIDAD" LIMITADA

tiene el sentimiento de comunicar la irreparable pérdida de su socio fundador y actual administrador,

PABLO ROJAS CAZAS

(Q. E. P. D.)

e invita a todos los hermanos cooperativistas, familiares, amigos y personas piadosas, se dignen asistir a la traslación de sus restos mortales al Cementerio General el día de hoy Domingo, a horas 10.30.
El cortejo fúnebre partirá del Salón de la Parroquia Santísima Trinidad, calle Max Paredes Nº. 836.
La Cooperativa agradece profundamente su condolencia y asistencia.

La importancia de ser madre

...ES QUE NADA ERES MA-

...ademos que no es preciso
...ación.
...ecimos que la naturaleza
...ado a las madres de un
...ental tan inmenso
...enique, sin duda, una de
...eres maravillas de toda
...ación.
...ecto maternal humano
...ablemente, la fuerza
...ia ha contribuido a que la
...anidad haya sobrevivido
...s millones de años y haya
...o progresar hasta su
...l actual.
...o lo biológico como en
...ental, las madres son las
...adoras forjadoras de los
...anitos. Su aportación
...a empresa es muy
...or a la de padres.
...a, a pesar de que el instinto
...ha hará lo principal,
...que es imprescindible
...complételo con la apor-
...e nuestra razón, vuestra
...e vuestro estudio.
...oción de la mujer en la
...dad actual es enor-
...más compleja que en
...eros. La mujer, incluso
...y, la madre en-
...con frecuencia, que su
...y su atención se hallan
...idos por situaciones
...profesionales que pue-
...ntestar en desatención
...s hijos.
...eros hemos creído que (un
...ger tajines) también habrá
...remeros a vosotras que,
...que nada sois madres".

...a esclava de tus hijos?

...os extremos que debes

...ser tan fácil que los evi-
...ros, cuando llega a este
...ndo lo todo para tu hijo
...necesita para todo.
...la gran proximidad, la
...cercanía para el ser
...ación llegado a la vida.
...cremente, eres todo su uni-

...rtad de sentirlo "tuyo" y
...mar "tuyo"; puedes caer
...ar de "poseerlo". Serías
...su dueña, su déspota.
...ucho más hermoso que
...su madre.
...erta de sentir la emoción
...e le necesita para todo,
...s caer en el error de
...ada de no saber negarle
...a descender con todos
...s caprichos. Serías su ser-
...ás, su gran juguete, su
...ás mucho más her-
...e serías su madre.
...madre es conocerlos sin
...e penetrar la manera de
...a cada uno de ellos sin
...erder el cariño, viendo to-
...alidades y defectos.
...ente si los conoces bien
...s educarlos bien.
...madre es saber amarlos
...olvidarlos. Con un amor
...ado, consciente y res-
...ando que no se doblegue
...dos sus impulsos y
...nos. De los niños consenti-
...an muchos de los hom-
...y mujeres malvados o
...ados.

...er madre es saber quererlos
...adrazos. Sin absorberlos ni
...erlos para ti. Con un amor
...ado lleno de **respeto** hacia
...personalidad e in-
...encia. Sabiendo que lo
...ernuso y lo más delicado
...rás que formar en ellos
...libertad.
...er madre es **enseñarles** a
...ar a los demás es la
...ad suprema del universo;
...madre, eres la más in-
...para entrenarles en esta
...dad suprema. Tú eres la
...er maestra en amor.
...rás enseñarles a darse a los
...os y a recibir de los demás.
...aprendan a amar y a ser
...dos. Es la mejor clase, la
...enseñanza que podrán
...en el mundo. Una ense-
...anza sin alta que, para ella, no

Para Navidad

Nicholas

Exquisitos Pavos
Av. Ecuador
2347. Telf. 321715.
Frial
"HACIENDA STA. ROSA"

Charles y Laura Robinson

...están capacitados ni colegios ni escuelas ni universidades.

Una enseñanza que sólo sois capaces de darla vosotros en el hogar. Y, sobre todo tú, la madre.

Ser madre es **enseñarles a saber sufrir.** Por mucho que les protejas, tus hijos han entrado en un mundo lleno de contratiempos y penas. También a ellos les va a llegar la hora del dolor. No puedes dejarles inermes ante esa prueba.

No se trata de evitarles todos los sufrimientos. Bien sabes que no puedes. Se trata de ayudarles en lo inevitable. De hacer de ellos unos hombres y mujeres hechos y derechos.

Que, ante el dolor, sientan ellos vuestro apoyo y no, precisamente, vuestra irritación o desesperación. Que sientan vuestra cercanía junto con vuestra serenidad.

Que, en los momentos difíciles del hogar, no sean ellos testigos de histerias, alborotos o lamentaciones. Que no os vean reaccionar como fieras enjauladas ante la contrariedad. Que vean serenidad y dominio.

Las madres siempre han sido maestras en el sufrir. No dejéis de enseñarles esta lección: una de las más importantes para la vida.

Ser madre es **comprender, perdonar, animar.** Volver a poner en pie a todos los caídos, los fracasados, los desalentados.

Todo ser humano fracasado o culpable necesita imperiosamente una sobredosis de amor. Y ahí estáis vosotras, las madres, para darla en secreto y en proporciones inagotables.

Como ...eres madre, te toca limpiarlo todo, repararlo todo, arreglarlo todo: y en ese "todo" está incluido el espíritu y el ánimo de todos los tuyos.

Tu nunca has dejado a un niño tuyo tendido en el suelo. No le dejarás aunque éste sea ya grande... aunque ahora te cueste mucho más volver a ponerle de pie.

La guardiana del fuego

En los albores de la humanidad, cuando la raza humana, mucho más indefensa que hoy, luchaba por la supervivencia, el padre era el cazador que se echaba a los bosques y las quebradas en busca del sustento, mientras la madre quedaba en la cabaña o en la cueva cuidando a los niños y vigilando que no se extinguiera el fuego del hogar.

La imagen podrá ser más o menos legendaria en cuanto a su forma, pero no deja de ser tremendamente real en cuanto a su contenido.

Tú, madre, eres la guardiana del fuego del hogar, no sólo en la prehistoria, sino en toda la historia de la humanidad. A ti, más que a nadie, te toca crear ese ambiente de paz, unión, calor y fuerza.

Tú tienes que hacer que el hogar sea un puerto al abrigo de todas las tempestades, un refugio contra todas las intemperies, un sitio de alegría y paz al que se pueda retornar desde tantas tristezas e inquietudes.

Tendrás que hacerlo con grandes y pequeñas cosas; con medios materiales y espirituales. Para mantener el ambiente y el calor de tu hogar, tendrás que emplear cortinas, alfombras y flores, lo mismo que consuelos, sonrisas y perdones.

Sabrás organizar fiestas, conservar tradiciones, recordar aniversarios, poner ese toque de variedad y emoción que sintonice a todos los tuyos en una y otra oportunidad.

Hace muchos milenios, las madres conservaban el fuego encendido y las pieles limpias, y acogedoras en el rincón más cálido de la caverna. Hoy, como en los albores de la humanidad, sigue haciendo frío en el mundo. Que ellos, al entrar, te encuentren a tí, la guardiana del fuego, manteniendo siempre confortable para ellos uno de los pocos sitios acogedores del mundo: el hogar.

Nota: Pero no sólo eres madre

Ante todo eres madre pero ¡cuidado!, sin exagerar.

Resulta que, desde que tuviste al niño, te has vuelto tan madre, tan madre, que ya no eres ni hermana ni hija ni amiga... ¡ni esposa!

Tu marido te ha hablado un día de sus problemas en el trabajo, y tú apenas le has atendido. ¡Estabas mudando al niño!

Otro día te ha insinuado que hace tiempo que no salís juntos a dar una vuelta por ahí. Tú le has dicho que ¡cómo vas a dejar al niño en otras manos!

Tu esposo está, a veces, como triste, desconcertado; hace tiempo que le ahorras tus cariños y tus caricias. ¡Las necesitas todas para el niño!

Si te ocurre esto es que eres una madre pequeñita, una pobre madre. Tu caudal de amor era tan escaso que, al abrirse una fuente más en tu corazón, tu amor ha dejado de brotar de todas las demás.

En cambio tú que sabes cuidar a tus niños mientras sabes seguir intimando con él, pidiéndole un consejo.

Navidad:

Jesucristo: encuentro de Dios y del hombre

Por Leonardo Boff

La Navidad nos permite hacer una reflexión sobre el gran misterio de la encarnación de Dios y de la divinización del hombre. El verbo se hace carne. Por eso la carne se hace Verbo. En esta afirmación está lo máximo que podemos decir de Dios y lo máximo que podemos enunciar del hombre. El Niño que reposa en el pesebre, en su inocencia cándida y en su sencillez sin pretensiones, contiene la llave que ilumina el misterio del hombre y el misterio de Dios. En El, ambos, Dios y el hombre, se encuentran en una absoluta inmediatez: mirada a mirada, corazón a corazón, frente a frente.

Este misterio, a despecho de su profundidad, no nos aterra; al contrario, nos alegra sobre manera. Los límites de nuestra comprensión no nos entristecen: al revés, nos excitan a la admiración por el amor divino en su simpatía para con el hombre.

¿Vuelven los abuelos?

Por ELVIRA MARTIN

(ALA).- - Parece estarse iniciando la tendencia de regreso a la familia extensa en los Estados Unidos, después de la prevalencia casi exclusiva de la familia nuclear constituida solamente por el matrimonio y los hijos menores de 18 años.

Actualmente muchas jóvenes parejas ofrecen permanencia en su hogar a la abuela, y aun a los abuelos,y se sienten felices cuando la propuesta se acepta. La razón del cambio de actitud entre los jóvenes proviene de que son muchísimas las madres de niños pequeños que han vuelto al trabajo y se angustian al tener que dejar a sus hijos en manos mercenarias, o solos, durante muchas horas, angustia que se disiparía si pudieran tener en su casa a la abuela o los abuelos.

Esta necesidad hace disipar muchas de las objeciones que se oponían a la convivencia con la vieja generación,o se pasan por alto ante la importancia de poder contar con la presencia de adultos en el hogar que sienten verdadero cariño por los pequeños.

Se invita a los abuelos, en general retirados, a que alivien su soledad participando de la vida de familia de sus hijos casados, muchos de los cuales, gracias al aumento de ingresos debido al salario de la esposa, han abandonado el estrecho departamento que habitaban en la ciudad para comprarse una casa espaciosa en los suburbios, donde caben todos y la vida es más sana y más segura para los muchachos.

Pero el traslado diario de ambos padres a sus quehaceres en la ciudad implica todavía más horas de ausencia del hogar. Una sirvienta cuesta casi tanto como lo que gana la esposa y la confianza que inspira es muy limitada. En cambio la ayuda de los abuelos es invaluable y no suelen representar una carga económica, pues por lo menos cobrará el seguro social que basta para cubrir sus escasos gastos personales, a veces poseen ahorros aun un pequeño capital si han vendido su casita o departamento para irse a vivir con los hijos.

Si la abuela está sola y sale poco, cuida de los pequeños o recibe a los más crecidos con afecto cuando vuelven de la escuela, ayuda algo con la limpieza de la casa y muchas veces tiene la comida medio preparada cuando el matrimonio vuelve del trabajo, o lava la vajilla después de la comida permitiendo un poco de descanso a la mujer que ha cumplido su horario laboral y viene agotada para enfrentarse con todas las labores de la casa, pues la colaboración del marido en este terreno pocas veces existe y si se le exige esto es un argumento más hacia el divorcio, cuya proporción en los últimos años ha aumentado de 25 a 50% de los que contraen matrimonio.

Si ambos abuelos viven y vienen a integrar la familia, puede ayudar con el jardín cortando el césped, recortando el cerco, etc., y muchas veces entretiene a los nietos con historias de otros tiempos o les dan una idea de continuidad con el pasado, haciéndoles perder el miedo y el desprecio a la vejez.

Vestido ancho y cómodo

ROMA (ANSA) Por Silvia Buggiaretti - Amplitud y suavidad son los términos dentro de los cuales se mueve, aún, la moda actual. Aunque el "revival" estilístico de los años 50 ha propuesto un retorno a la línea caracterizada por las faldas rectas, la cintura estrecha, los hombros cuadrados, pocas son las mujeres que se deciden a abandonar el estilo "ancho" para adoptar otro que, aunque es más femenino, resulta indudablemente menos práctico. Camisones informes, casacas sueltas, vestidos amplios dominan por lo tanto el escenario del año próximo. Las adolescentes sobre todo seguirán prefiriendo esta forma de vestir, ya que responde más a su edad, su exigencias pero, sobre todo, su gusto, que tiende a una moda espontánea. El vestido largo e informe, como el de la fotografía, además de ser de fácil realización, se presta para ser utilizado en ocasiones diversas: puede ser un simpático batón, respondiendo entre otras cosas a los cánones de la moda actual, que desea en las playas a mujeres muy cubiertas; un simple vestido para lucir todo el día sin preocuparse por conservar su aspecto, una casaca para coordinar con pantalones jeans o en tela rústica, como ha sido propuesto en las últimas colecciones por los mayores estilistas. Con un poco de fantasía, se aportarán algunas variaciones al modelo que lo rendirán siempre nuevo: un cinturón lo transformará en un vestido más femenino, un foulard anudado al cuello en una prenda fantasía; eliminando las mangas, será una camisola para llevar con un pulóver de cuello alto en las veladas más frescas. Un modelo, por lo tanto, "mil usos", que no compromete, pero que al mismo tiempo respeta las últimas tendencias de la moda. En materia de telas, se preferirá el clásico algodón, pero se podrá también optar por un material más grueso o más delicado, por ejemplo el lino, el shantung y la gasa, teniendo siempre presente la línea netamente deportiva y práctica. En fantasía o de un solo tono, el modelo mantendrá siempre el tono desenvuelto, su mayor característica.

Al respecto aconsejamos preferir una tela estampada con diseños florales o geométricos, ambos hoy muy de moda, Una sugerencia puede venir del modelo de la fotografía, realizado en una tela de grandes cuadros, de acuerdo con el último "look", propuesto por algunos estilistas de fama internacional, entre ellos Saint Laurent, que no solicita el escocés en todas las prendas del guardarropa. Con un vestido similar, por lo tanto, se podrán concretizar las más recientes tendencias estilísticas

¡Jesús tráenos la paz espiritual que esperamos!

Maisay®

maquílleme
Y GANE UNA BECA
para estudiar seriamente
BELLEZA Y PELUQUERIA
(MODAS, LAS MAS ACTUALIZADAS)
EN SU CASA POR CORREO
EN UNA INSTITUCION SERIA
Y DE PRESTIGIO INTERNACIONAL
REMITA EL CUPON Y EL TRABAJO HOY MISMO SIN DEMORA POR TIEMPO LIMITADO
Utilizando los mismos elementos que Ud. usa para maquillarse, dé color a este rostro. Separe la hoja de esta revista, tome el rouge y remítalo sin tardanza.
Su TRABAJO será juzgado y si Usted realmente tiene posibilidades en este fabuloso campo la sorpresa...
UNA BECA PARA ESTUDIAR EL MISMO CURSO DE BELLEZA Y PELUQUERIA DEL MUNDO.
PROFESSIONAL SCHOOLS
Sucursal BOLIVIA: CASILLA 6093 - C.C.LA PAZ
PROFESSIONAL SCHOOLS CASILLA 6093 - CORREO CENTRAL - LA PAZ
SOLICITE FOLLETO GRATIS
NOMBRE
DIRECCION
CIUDAD
DEPARTAMENTO
aprenda EN SU CASA POR CORREO
PEDICURIA
(QUIROPEDIA)
Una especialidad de enormes posibilidades
• económicamente
• fascinante
• socialmente atractiva
SOLICITE FOLLETO GRATIS
PROFESSIONAL SCHOOLS
CASILLA 6093 C.CENTRAL
LA PAZ
NOMBRE
DIRECCION
CIUDAD
DEPARTAMENTO
PROFESSIONAL SCHOOLS
CASILLA 6093 - C. CENTRAL
LA PAZ
NOMBRE
DIRECCION
CIUDAD
DEPARTAMENTO
APRENDA
MECANICA DENTAL
EN SU CASA POR CORREO
Una profesión prestigiosa y lucrativa para el hombre y la mujer
• RESPETO
• TRABAJO INTERESANTE
• INDEPENDENCIA
• UNA NUEVA VIDA!
PROFESSIONAL SCHOOLS
Sucursal BOLIVIA:
CASILLA 6093 C.CENTRAL LA PAZ
SOLICITE FOLLETO GRATIS
PROFESSIONAL SCHOOLS
CASILLA 6093 C.CENTRAL LA PAZ
NOMBRE
DIRECCION
CIUDAD
DEPARTAMENTO
APRENDA EN SU CASA POR CORREO
enfermería
un brillante porvenir
para el hombre y la mujer
* ALTOS SALARIOS * RESPETO * VIAJES...
* TRABAJO INTERESANTE * INDEPENDENCIA * UNA NUEVA VIDA!
usted puede cubrir uno del millón de puestos vacantes!!!
la escasez de personas instruídas en enfermería es alarmante!
un curso completo, único en el mundo elaborado calculosamente por médicos, supervisores, directores de hospital y miles de estudiantes
PROFESSIONAL SCHOOLS
MIAMI — FLORIDA — U.S.A.
SUCURSAL BOLIVIA:
CASILLA 6093 - C. CENTRAL - LA PAZ
SOLICITE FOLLETO GRATIS
PROFESSIONAL SCHOOLS CASILLA 6093 - CORREO CENTRAL - LA PAZ
NOMBRE
DIRECCION
CIUDAD
DEPARTAMENTO
ACTUE HOY MISMO ENVIE EL CUPON
PROFESSIONAL SCHOOLS CASILLA 6093 - CORREO CENTRAL LA PAZ
NOMBRE
DIRECCION
CIUDAD
DEPARTAMENTO
PARAPSICOLOGIA
E HIPNOTISMO
EN SU CASA POR CORREO
SOLICITE FOLLETO GRATIS
PROFESSIONAL SCHOOLS CASILLA 6093 - CORREO CENTRAL LA PAZ
NOMBRE
DIRECCION
CIUDAD
DEPARTAMENTO

SE VENDEN

Oportunidad arañas de 5 luces por sólo 1.600.- $b, lámparas de pie $b 2.700.- y otros artefactos. Indaburo 710 (esq. Jaen). Se atiende domingos.

AGRADECIMIENTO

La Gerencia General, los ejecutivos , ingenieros y técnicos , profesionales en diversas especialidades, funcionarios administrativos y trabajadores en general de la CORPORACION MINERA DE BOLIVIA, agradecen la gentileza de personas e instituciones nacionales y extranjeras por sus mensajes de afecto y buenos augurios de Navidad y Año Nuevo, haciendo propicia la ocasión en que renace el fraternal amor cristiano, para desearles junto a sus hogares paz, ventura y prosperidad.

La Paz, diciembre de 1978

Según sociólogo jesuita, continuará la agitación social en la América Latina

MEXICO . D.F. (AP) .- Se anticipa que la violencia guerrillera izquierdista y la agitación social continuarán determinando cambios en los sistemas políticos y económicos de México, América Central y Panamá, donde viven en total 85 millones de personas.

Los cambios vienen produciéndose con relativa calma en México, Costa Rica, Honduras, Panamá y la diminuta colonia británica de Bélice, pero en Nicaragua, El Salvador y Guatemala, han costado ya muchas vidas.

"Presiones que propugnan la introducción de cambios se están dejando sentir en la región y cada vez serán más intensas", dijo el Padre Juan Bautista Arrien, sociólogo jesuita que es rector de la Universidad Centroamericana de Nicaragua.

"Han existido durante años diferencias cada vez mayores entre el pueblo y los sistemas políticos represivos en la mayor parte de la zona. El punto de erupción ha llegado ahora", añadió.

Arrien y otros sociólogos concuerdan en que los grupos y las ideologías izquierdistas, no todos ellos marxistas, se han movilizado para superar este vacío y encabezan los movimientos dirigidos a entronizar cambios sociales, frenar la corrupción o alcanzar mayores libertades políticas.

Estas presiones son estimuladas también por los aplastantes problemas económicos que afligen a la región, pese a las grandes riquezas que alesora, aún inexplotadas en gran parte; sin embargo, el ingreso per cápita promedio oscila entre el equivalente de 400 dólares al año en Honduras , el más pobre de los países centroamericanos, y algo más de los 1.000 dólares en Costa Rica y México. En los Estados Unidos el ingreso per cápita promedio es de 7.000 dólares anuales.

El coeficiente de analfabetismo y desempleo es alto e incluso mayor la tasa de mortalidad infantil. Pero el porcentaje anual de crecimiento de la población ha sido tal que ha venido duplicando el número de sus habitantes cada dos décadas. La inflación en 1978 fue de entre el nueve y el 20 por ciento.

Los campesinos, que integran la mayor parte de la población, ganan el equivalente de entre 80 centavos y 3,11 dólares al día, pero pequeños grupos de familias acaudaladas poseen la mayor parte de la tierra en Guatemala, El Salvador, Nicaragua y Honduras.

En Nicaragua, guerrilleros encabezados por izquierdistas del Frente Sandinista de Liberación Nacional, luchan por deponer al régimen del Presidente Anastasio Somoza, cuya familia está en el poder desde hace más de 40 años.

Negociadores de Estados Unidos, República Dominicana y Guatemala, propiciaron que Somoza levantara la ley marcial y la censura de prensa, declarara una amnistía, pusiera en libertad a los presos políticos y convocara un plebiscito que calibre su popularidad.

El Salvador, donde el régimen militar derechista del Presidente, General Carlos Humberto Romero, ha sido acusado de flagrantes violaciones de los derechos humanos, el Ejército Revolucionario del Pueblo anunció que se propone dar muerte a los ejecutivos extranjeros aquí en su lucha guerrillera dirigida a establecer un gobierno marxista en el país.

Diez comerciantes salvadoreños y siete ejecutivos extranjeros fueron secuestrados este año, uno de los cuales, un japonés, fue asesinado.

En Guatemala, el Ejército Guerrillero de los Pobres ha realizado varias acciones violentas. Diecinueve soldados perecieron cuando miembros de ese grupo dinamitaron un vehículo del ejército en represalia por la muerte de unos 100 campesinos en un tiroteo con la policía, originado por una disputa de tierras en una remota zona rural.

Demócratas cristianos y otros grupos izquierdistas moderados han venido organizando ocupaciones de tierra en Honduras y presionando al régimen militar para que acelere su programa de reforma agraria.

El gobierno "populista" de izquierda moderada de Panamá y Bélice son objeto también de presiones para que mejoren las condiciones económicas de vida de sus habitantes.

Aun cuando México atesora en su subsuelo 200.000 millones de barriles de petróleo y gas natural, que podrían convertirle en el país petrolero más rico del mundo, entre un 40 y un 60 por ciento de su fuerza de trabajo está desempleada y los economistas anticipan que transcurrirá una década antes de que la nación esté en condiciones de alimentar y emplear debidamente a sus 64 millones de habitantes.

Por primera vez en los 50 años en que ha ejercido el poder, el Partido Revolucionario Institucional (PRI) ha autorizado a los comunistas y a otros partidos de izquierda a presentar candidatos a las elecciones.

A partir de los próximos comicios congresionales en julio, la cámara será ampliada de 238 a 400 diputados. Cien de estos escaños le han sido garantizados a grupos minoritarios.

En Costa Rica, finalmente, el Presidente Rodrigo Carazo, que ganó las últimas elecciones presidenciales en 1978 con un programa de reformas sociales y de lucha contra la corrupción, está siendo presionado no obstante por los congresistas de izquierda para que cumpla con estas promesas.

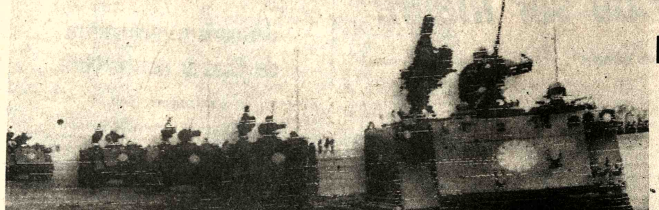

MANIOBRAS MILITARES.- Taipei, Taiwan, 22 (AP) - Soldados de las Fuerzas Armadas de Taiwan realizan maniobras destinadas a mostrar el poder militar de la isla, luego del anuncio del establecimiento de relaciones diplomáticas entre EE.UU. y China. (Radiofoto AP)

El gobierno mexicano dispuso visa de "visitante distinguido" para el Papa

MEXICO, D.F., 23 (LATIN).- El gobierno del Presidente José López Portillo puso hoy en marcha un mecanismo diplomático para que se otorgue al Papa Juan Pablo Segundo una visa de "visitante distinguido", en caso de que la solicite para cumplir su anunciado propósito de asistir en Puebla, a la tercera Conferencia del Episcopado Latinoamericano (CELAM).

Fuentes de la Cancillería mexicana informaron que se desconoce aún cuál será el protocolo a seguir durante la visita del Sumo Pontífice, pero que "el gobierno está consciente de la importancia que este hecho reviste" y por lo tanto, "recibirá tratamiento especial".

Los mecanismos oficiales, ante la situación planteada por la visita del Pontífice, entraron a funcionar poco después que el Papa Juan Pablo Segundo anunció la víspera su decisión de viajar a México en enero a fin de inaugurar la Conferencia del CELAM en Puebla, a 120 kilómetros de esta capital.

México es el único país latinoamericano continental que mantiene suspendidas desde hace más de un siglo sus relaciones con la Santa Sede, por lo que los actos protocolares tendrían un carácter extraoficial, señalaron las fuentes.

Según las fuentes de la Cancillería, consultadas por Latín, la Secretaría de Relaciones Exteriores instruyó a los cónsules de México en Europa para que otorguen al Papa Juan Pablo Segundo una visa de "visitante distinguido" en caso de que la pida.

Añadieron que es una visa de cortesía, que las autoridades mexicanas acostumbran otorgar a personalidades que viajan a este país. Esta visa es diferente a la diplomática y superior al visado de turistas, debe ser pedida y ello indica que el viajero es un visitante honrado, pero no invitado.

El Papa Juan Pablo Segundo anunció su propósito de inaugurar el CELAM, a realizarse entre el 27 de enero y el 12 de febrero en Puebla, porque "el futuro de la Iglesia se juega allí".

Se estima que en ella participarán alrededor de tres mil Prelados latinoamericanos y la presencia de Juan Pablo Segundo ocurrirá once años después que el Papa Paulo Sexto inauguró la segunda Conferencia Episcopal Latinoamericana en Colombia.

Aunque la visita del Papa a México ha conmocionado a la grey católica de este país de 65 millones de habitantes - en su mayoría católicos - se alzaron voces discordantes temerosas de que su visita sea "un reto a la Constitución y a las instituciones mexicanas".

CELAM definirá en Puebla lo que es evangelizar un continente

PORTO ALEGRE, BRASIL, 23 (AFP).- La segunda Conferencia Episcopal Latinoamericana a realizarse el próximo mes de enero en la ciudad mexicana de Puebla definirá lo que "es evangelizar un continente de tradición católica, pero con graves problemas", se afirmó hoy aquí.

Esta afirmación fue formulada por el Secretario General de la Conferencia Nacional de Obispos de Brasil (CNOB), Monseñor Ivo Lorscheiter, al ser interrogado sobre la expectativa que existe, dentro y fuera de la Iglesia, sobre esta próxima Conferencia del Episcopado Latinoamericano.

El Prelado dijo que esta expectativa que despierta la Conferencia es "algo de inédito y estruendoso", agregando que "América Latina es el único continente católico que se reúne para reflexionar".

"En Puebla -concluyó el Prelado- habrá discrepancias y debates, pero eso es bueno, porque evangelizar consiste en unir todos los esfuerzos para la promoción de los derechos humanos".

El Cardenal Paulo Evaristo Arns, Arzobispo de Sao Paulo, por su parte, señaló que la presencia del Papa Juan Pablo Segundo en la Conferencia de Puebla "nos garantiza que las conclusiones de la Asamblea serán respetadas por todas las corrientes y orientaciones que, de otra forma, podrían contestar parte de sus conclusiones.

Cine Monje Campero

LUNES 25 GRAN ESTRENO

Primado chileno dijo qu paz es posible en el con

SANTIAGO DE CHILE, 23 (EFE) - El Cardenal Primado de Chile, Raúl Silva Henríquez, expresó hoy en el mensaje de Navidad su esperanza de que se puede llegar a un acuerdo pacífico entre Chile y Argentina.

"En esta hora de inquietud y esperanza -dijo el Cardenal- queremos reafirmar nuestra inalterable convicción: La paz es posible, la paz es un deber, todo puede ganarse con la paz y todo se pierde con la guerra".

El documento, que acaba de hacer público el Arzobispado de Santiago, contiene un llamamiento a los fieles para que pidan la paz entre los pueblos hermanos que viven horas difíciles en un clima de graves tensiones.

"Ha querido la Providencia que en esta hora de incertidumbre nuestra esperanza de paz se encarne y refuerce en una intervención del Santo Padre, el papa Juan Pablo II", recuerda el Cardenal refiriéndose a la mediación de la Santa Sede en el conflicto de límites chileno-argentino.

En el mismo mensaje precisa: "Dos pueblos que se glorian de su tradición cristiana y de su filial amor al Papa deberán encontrar, junto al padre común, un camino de solución pacífica de sus diferencias que sea congruente con la fe mayoritaria de sus gobern ciudadanos".

El mensaje del concluye diciendo que fieles a esta pedagog podremos entonar junt Navidad un "Noche de resume el gran a nuestro corazón y el gr que Cristo viene a t Tierra".

Por otro lado, el aud Nunciatura Apostó Santiago, monseñor Brechia, dijo que "e designado por el pa Pablo II para medi conflicto chileno-argen su larga experiencia tica un gran valor".

El representante d cardenal Antonio llegará probablemente capital el próximo di 26.

De acuerdo con Bracchia, es muy esp el hecho de que los gob Chile y Argentina haya do la mediación de Santa Sede pues ello si primer paso hacia tendimiento entre amb

El funcionario de ciatura recordó que el Antonio Samoré fue Apostólico en Bogotá para pasar luego variado de Consejo Asuntos Públicos de la el Vaticano.

FRENTE REVOLUCIONARIO DE IZQUIERDA

RETIRO DE LAS TROPAS DEL EJERCITO DE LOS CENTROS MINEROS Y RURALES

PRIMERO.- El FRENTE REVOLUCIONARIO DE IZQUIERDA (F.R.I. expresa su complacencia porque la Comisión de los Partidos Políticos que vie estudiando las reformas a plantearse a la Ley Electoral, hubiera aceptado nánimemente el planteamiento de esta agrupación política que considera carecería de sentido estudiar una nueva legislación electoral sin plantearse ant "la vigencia real y efectiva de las libertades populares" sin las cuales no pue sostenerse la limpieza de un proceso electoral que, de principio, estaría vicia por métodos represivos que aún subsisten en el país.

En su nota de 12 de Diciembre en curso, el FRENTE REVOLUCIONARIO I IZQUIERDA agrega que considera imprescindible se tomen diversas medid entre las cuales la primera es el pedido de "retiro de las tropas del Ejército de centros mineros y rurales, puesto que su presencia viola la libertad de los e dadamos radicados en aquellos centros, evita que estén libres del temor y la co ción y definitivamente limita sus derechos".

El F.R.I. pidió también "se deje sin efecto el Pacto Militar-Campesino viola el derecho de libre determinación de los campesinos bolivianos"añadie que el Ministerio de Asuntos Campesinos no debe intervenir en la organización entidades campesinas.

SEGUNDO.- Aparte de ello, el FRENTE REVOLUCIONARIO DE IZQUIE DA, expresa su extrañeza por las declaraciones del Ministro de Coordinación Planeamiento Tcnl. Gary Prado Salmón, que, menospreciando las sugerencias los partidos políticos, y sobreponiéndose al Gabinete en Pleno, se permite rechaz de plano esa importante sugerencia y enfatiza que las Fuerzas Armadas han permanecer en las minas.

Este rechazo dice mal de las intenciones del gobierno, máxime si se trata una situación claramente demostrativa de la falta de respeto a los derechos de trabajadores mineros del país.

TERCERO.- El F.R.I. reitera en esta ocasión que no cejará en su empeño hacer que se respete el derecho que tienen los trabajadores mineros y campesin de vivir libres del temor y de la coacción, en el seno mismo de su patria, y de p ticipar en la elección de sus autoridades, sin presiones de ninguna clase.

Si se mantiene la presencia de las tropas del Ejército en los centros mineros rurales, se habrá convertido en la mejor demostración de la falta de libertades que se realizarán las elecciones. Máxime si a esto se junta la "decisión", e presada por el mismo Ministro, de mantener los organismos de represión como DOP y el SIE, integrados por elementos que debían estar bajo proceso crimin por las acusaciones de haber incurrido en graves delitos de ultrajes, torturas, sesinatos y maltratamiento a presos políticos.

La Paz, 23 de Diciembre de 1978.

Dr. Manuel Morales Dávila
Presidente

p. Oscar Zamora Medinacell
Vice-Presidente
C.I. 165096 L.P.

Chile no transigirá en...

(Viene de la página 1)

Chile, en la zona central de ambos países.

El túnel había sido cerrado en la mañana de ayer por las autoridades argentinas, sin dar una explicación para la medida. La Dirección de Policía en Santiago anunció la normalización del tráfico.

Según los informes disponibles aquí, continúan en cambio cerrados por las autoridades argentinas los pasos que unen las ciudades de Antofagasta, en Chile, y Salta en Argentina, en el norte de ambos países. Un tren chileno fue devuelto ayer desde la frontera. Tampoco se permite el tráfico por carretera.

En el extremo sur, los pasos de Puyehue y Coimaique Alto, en la provincia chilena de Magallanes, también habían sido cerrados por las autoridades argentinas.

Se dijo que se prohibió el tránsito de camiones chilenos con mercaderías a través de Puyehue, lo que afectaría el comercio en Magallanes, ya que se utiliza territorio argentino para llegar hasta la ciudad austral chilena de Punta Arenas.

El diario "El Mercurio" dice hoy que "en Punta Arenas se interpretó la medida argentina (como una acción) para impedir el abastecimiento de la población".

El cónsul chileno en la ciudad argentina de Neuquén, Humberto Alvarez, confirmó la detención de chilenos allí como "medida de precaución" ante supuestas denuncias de que colocarían bombas en el consulado, según le explicaron las autoridades argentinas.

Alvarez dijo que la información sobre las bombas resultó falsa pero que las detenciones continuaron. Agregó que entre los chilenos detenidos figuraba el ex-Senador Raúl Morales Adriazol, y que aún no se le ha informado de los cargos en su contra.

Moderado optimismo...

(Viene de la página 1)

La posibilidad de una guerra mereció exhortaciones a la paz por parte de los Estados Unidos, Brasil, Venezuela, la Santa Sede, las Naciones Unidas y la Comunidad Económica Europea, además de altas personalidades que se interesaron por el conflicto.

Anoche en Washington, el Consejo Político de la Organización de los Estados Americanos (OEA), postergó una solicitud de Chile para que se convoque una reunión de consulta de los Ministros de Relaciones Exteriores del hemisferio.

Se dijo que la decisión fue adoptada a la espera de la inminente gestión conciliadora de la Santa Sede.

Fracasaron...

(Viene de la página 1)

de compromiso a que se había llegado, reservándose el derecho a reabrir la discusión de dichas cuestiones cuando las conversaciones se reanudaran esta mañana.

El Presidente Jimmy Carter dijo ayer a los periodistas en Plains, Georgia, donde se encuentra para pasar las Navidades, que "un par de cosas" quedan por resolver. El Presidente formuló sus comentarios después de hablar por teléfono con Vance.

Carter dijo que en vista de que los negociadores soviéticos tenían que consultar con los líderes del Kremlin respecto a las cuestiones pendientes, "no es posible anticipar cuál sería el porcentaje de acuerdo", pero no especificó los asuntos a que aludía.

¿Demasiado delgada?

¿Desea aumentar su peso? Consulte a su médico quien le indicará Pastillas McCoy que contienen las vitaminas A y D del Aceite de Hígado de Bacalao: calcio, fósforo y otros minerales que el organismo necesita. Exija las legítimas Pastillas McCoy. De venta en todas las farmacias.

Pastillas McCOY
de aceite de hígado de bacalao.

OFERTA POR NAVIDAD

Radiograbadoras; 3 en 1 TOSHIBA.
Bicicletas Caloi; juguetes, descuento 15 %
Atención todo el día.
Calle Castro 1517 esq. Plaza Frías
Tocar timbre.

La Nochebuena es el símbolo del despertar de un nuevo mundo de bonanza y felicidad.

ISUZU forma parte del mismo y saluda a todos los transportistas deseándoles augurios de prosperidad.

La Paz, Diciembre de 1.978

SIDEC OVERSEAS (BOLIVIA) S.A.

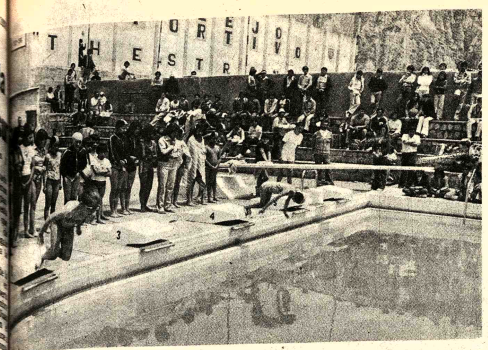

PRIMERA COMPETENCIA OFICIAL .- Luego del acto realizado ayer en Achumani se realizó la primera competencia oficial de natación en la flamante piscina de The Strongest. Las pruebas estuvieron a cargo de alumnos de la Escuela de Natación de la entidad "atigrada".

Strongest inauguró su piscina de Achumani

En ceremonia especial realizada ayer en la región de Achumani, el presidente del 'Complejo Deportivo de The Strongest", Rafael Mendoza Castellón, entregó oficialmente la piscina de esa entidad.

Fue un acto que marcó un nuevo hito en el largo y brillante historial de la entidad "atigrada" que en base a esfuerzos y sacrificios va construyendo, paulatinamente, su imponente "Complejo Deportivo".

Numeroso público asistió a la ceremonia inaugural aplaudiendo la obra realizada hasta ahora por The Strongest.

Mendoza, en breve alocución, hizo hincapié en la importancia de la obra que, dijo, está enteramente dirigida a la niñez porque son los futuros atletas nacionales.

Por su parte, el Presidente de The Strongest, Cnl. Mario Oxa Bustos, manifestó que el "Complejo Deportivo de Achumani" es una palpable muestra de lo que pueden la voluntad y la constancia humanas. Ponderó la labor desplegada por Rafael Mendoza y sus colaboradores, quienes con entereza y mucho amor propio y alto pundonor deportivo legan a la entidad esa magnífica obra.

Los invitados especiales felicitaron efusivamente a los dirigentes de The Strongest remarcando la trascendencia del acto.

Estuvieron presente el Secretario General de Deportes de la Presidencia de la República, Cnl. Orlando Guzmán; el presidente del Comité Olímpico Boliviano, José Gamarra Zorrilla; el Alcalde Municipal , Tcnl. Ricardo Sánchez Alarcón, y otras altas autoridades.

ESCUELA DE NATACION

The Strongest, que ya cuenta con su propia "Escuela de Natación", la misma que cobija a más de cien niños de ambos sexos, ofreció ayer su primera competencia a nivel oficial. Los pequeños deportistas hicieron las delicias de los asistentes quienes premiaron con aplausos el esmero y dedicación de los mismos. La "Escuela de Natación de The Strongest" está dirigida por el Prof. René Eyzaguirre.

Al margen de la piscina, varios otros escenarios deportivos del Complejo Deportivo se encuentran ya en funcionamiento.

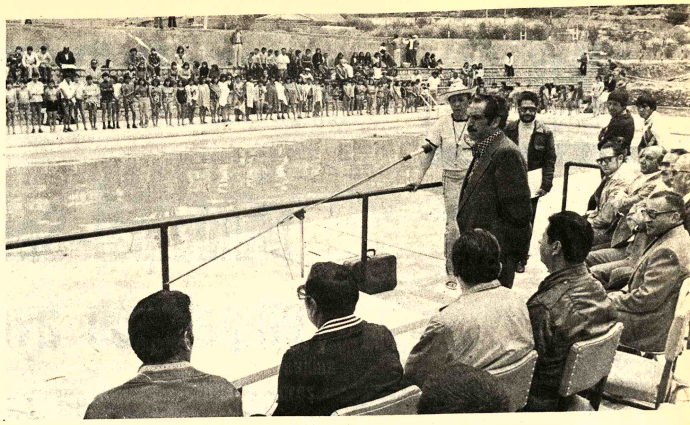

RAFAEL MENDOZA.- El presidente del Comité Impulsor del "Complejo Deportivo de Achumani", Rafael Mendoza Castellón, aparece en la fotografía cuando, ayer, hacia uso de la palabra entregando oficialmente la piscina del Complejo. Asistieron las principales autoridades deportivas y políticas de La Paz.

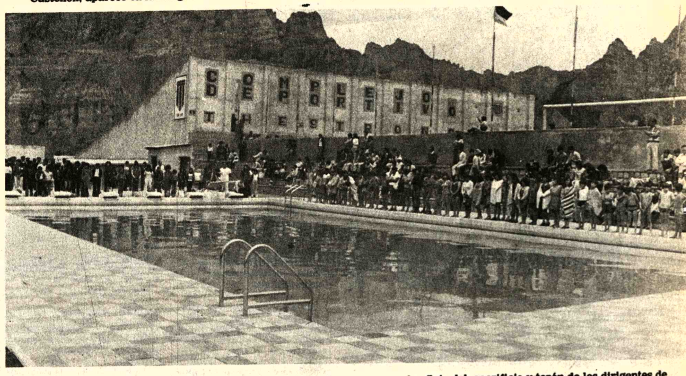

LA PISCINA DE THE STRONGEST.- Una vista de la piscina que ayer entregó el club The Strongest en su "Complejo de Achumani". Una obra digna de tomarse en cuenta y que es el reflejo del sacrificio y tezón de los dirigentes de esa prestigiosa entidad.

Bolivia estará presente con siete atletas en carrera "San Silvestre"

SAO PAULO, 23 (AFP)- Siete países, de los treinta países invitados, ya confirmaron su participación en la edición de la carrera de "San Silvestre" una de las más importantes pruebas del atletismo internacional, se informó hoy

La información provino del diario "Gazeta Esportiva" de esa ciudad, responsable por la organización y promoción de la carrera que se disputa en los últimos minutos del año con un recorrido de 8.900 metros por calles centrales de Sao Paulo. Según sus organizadores, la carrera de "San Silvestre" atrae cada año mayor importancia en los medios deportivos de Europa y América, cuyos países participantes llegan luego al promover pruebas preliminatorias para enviar a sus representantes.

Brasil, como país promotor, será representado por doce atletas entre los cuales se destaca el campeón brasileño de los 10.000 metros, José Romao Barbosa da Silva, y Luis Carlos Dos Santos.

De los 27 países que confirmaron su participación Argentina y Suiza estarán cada uno representado por ocho atletas, mientras que BOLIVIA y Estados Unidos, enviarán cada uno siete atletas.

Los medios deportivos de Sao Paulo y basándose en las listas de los participantes divulgadas por la "Gazeta Esportiva" los observadores ya comienzan a designar a los favoritos de la presente edición.

Domingo Tibaduiza, campeón de 1977, es el primero de la lista elaborada por estos observadores, quienes, añaden que el colombiano tendrá de enfrentar otros poderosos adversarios como el mexicano Rafael Tadeo, Palomares, campeón de 1971, el chileno Edmundo Warnke, campeón de 1976, el portugués Fernando Mamede, el finlandés Marin Vainio y el italiano Franco Fava.

Pero los observadores señalan que la gran estrella de esta edición de la "San Silvestre" será el keniano Henry Ronno, quien según uno de los organizadores de la prueba aceptó en principio viajar a Sao Paulo para la competencia , aunque aún no confirmó su intervención.

La relación de los países invitados y sus respectivos atletas es la que sigue: Argentina- Juan Walter, Manuel Oscar, Alfredo Maravilla, Alberto Cirigliano, Domingo Camaño, Jorge Herrera, Mario Coria y Sergio Avalos.

Alemania Occidental- Poschmann , Sander, Haefele Engel.

Bélgica- Schoots.

BOLIVIA, Raúl Caballero, Arteaga, Pérez, Rufino Chávez, Benedicto Aguilar, Carlos Tórres y Mery Rojas.

Chile- Edmundo Warnke.

Colombia, Domingo Tibauiza, Humberto Ramirez, y Cayetano Cuepoca.

Costa Rica- Celso Garro Menas.

Canadá- Louis Pierre Doude y Francois Doube.

Dinamarca - Loa Lafsson.

Ecuador - Sixto Vásquez.

Estados Unidos, Greg, Meyer, Stuart Penn, Dana Slater , Joanne Vachina, Danny Root, James Noone y Peter Shitney.

Finlandia- Martin Vainio.

Francia, Rachouane Bouster.

Holanda- Gerard Tebroke.

Italia- Franco Fava.

Jordania- Edil el Khaled.

México, Rafael Tadeo Palomares, Octavio Guadarrama y Genoveva Dominguez.

Noruega - Erick Berge.

Paraguay- Eusebio Cardoso.

Portugal- Fernando Mamede.

Puerto Rico- Jaime Vélez.

Perú- Hugo Gabino.

Nueva Zelandia - Gareth Cordery

Suecia- Dan Glans.

Europeos en desacuerdo con la moción de Joao Havelange: Fútbol

BERNA (SUIZA), 23 (EFE) .- La Unión Europea de Fútbol (UEFA), chocó hoy sábado con la Federación Internacional de Fútbol Asociación (FIFA), por el propósito de aumentar de 16 a 24 el número de equipos que participarán en la fase final del Campeonato Mundial de 1982 en España.

El secretario general de la UEFA, Hans Bargenter, escribió en el último boletín de este organismo que la idea del presidente de la FIFA, Joao Havelange, de aumentar a 24 los equipos finalistas "no se ajusta a lo que solicitan varias federaciones europeas".

"La casi totalidad de las federaciones europeas de fútbol creen -escribe Bargenter- que debe mantenerse el número de 16 equipos finalistas, sistema patrocinado por el señor Havelange colisiona con los intereses de la UEFA".

Añade que, si la FIFA decidió aumentar el número de equipos en la final de la Copa del Mundo -comenzando en 1982 en España- la UEFA pedirá que la representación europea "aumente en proporción".

Si el total de equipos pasa de 16 a 24, Europa desea tener, al menos, trece equipos en España", dice Bargener.

Aunque no está especificado la cantidad de equipos de cada continente, Europa aporta generalmente ocho o nueve y en el último mundial de Argentina fueron diez sobre 16 las selecciones del Viejo Continente.

La decisión final se tomará durante una reunión del Comité Ejecutivo de la FIFA, que se efectuará en Zurich en el mes de mayo y a la que acudirán, con voto, los dos miembros españoles del mismo, Raimundo Saporta, presidente del Comité Organizador, y Pablo Porta, presidente de la Federación de Fútbol

CALZADOS

Eduardo

MAS LUZ!
CON FOCOS
POPE ARGENTA
DISTRIBUIDOR HANSA LTDA.

PRESENCIA
Deportes
La Paz, Bolivia, domingo 24 de diciembre de 1978.

Dillm
viv
el sa
DISTRIBUIDOR
HANSA

Municipal-San José empataron ayer 0-0

BUENA ACTUACION.- Mario Rojas, zaguero central de San José que ayer cumplió una destacada actuación constituyéndose en uno de los pilares del equipo orureño.

Municipal y San José jugaron un buen partido y se dividieron honores y puntos. Los dos equipos se brindaron íntegramente en procura del triunfo que no pudo ser. Cualquiera de los dos pudo vencer, pero el empate justifica plenamente los merecimientos expuestos en la cancha.

Pese a que no hubo goles el encuentro tuvo su dósis de emoción pues las vallas pasaron por numerosas situaciones de riesgo. La pelota no quiso ingresar al arco y varios remates se estrellaron en los postes cuando los arqueros ya nada tenían que hacer.

En el primer tiempo, el dominio de campo fue alternado, unas veces le correspondió al equipo "edil" y otras al conjunto "santo".

San José se mostró más armado en su mediocampo y trató de atacar sobre todo por la punta izquierda donde Pedachia, en base a velocidad, rebasó la marcación de Aldunate, que tuvo serios problemas. En una oportunidad escapó el puntero izquierdo proyectó un centro y Almagro, con el arco a su disposición, remató desviado. Después otra buena combinación de Pedachia a Caputo, remató éste y la pelota fue a estrellarse en el poste. Finalmente, otra vez el puntero izquierdo escapó por su punta y la defensa de Municipal se quedó parada, enfrentó al arquero y su tiro salió apenas desviado.

Por su parte Municipal también tuvo dos ocasiones para anotar. La primera cuando Berríos eludió a dos adversarios, ingresó en el área y su remate dio en el poste. En otra ocasión Peckerman envió un violento remate desde fuera del área y la pelota se estrelló en el travesaño cuando el arquero Ludueña estaba vencido.

En el segundo tiempo mejoró el partido. Los dos equipos no especularon y se empeñaron en brindar un partido muy disputado y de alternativas interesantes que conformaron el escaso público que asistió al Estadio "Olímpico". No hubo tregua en ningún instante y los integrantes de Municipal, pese a estar impagos, demostraron su alto espíritu deportivo jugando con muchas ganas y voluntad. Así generaron las mejores situaciones de gol, seis en total, frente a tres del equipo "santo". Las hábiles incursiones de Berríos que fue el atacante más peligroso de Municipal crearon situaciones de verdadero apremio para Ludueña.

San José tuvo que verse obligado a replegar sus líneas y luego contragolpear. De esa forma llegó con bastante peligro hasta la valla de Moraveck que tuvo intervenciones de mucho mérito.

Berríos, en dos ocasiones, estuvo a punto de vencer la valla de Ludueña. En una de ellas cuando el arquero ya estaba vencido, Rojas rechazó el balón desde la misma línea del arco. En otra oportunidad, Blanco, en buena acción personal, eludió a dos defensores quedó solo frente a la valla demorando en el remate y dando oportunidad a que trabara Rojas. Después de un remate violento de Fanola dio en el poste y otros dos tiros de Berríos salieron escasamente desviados.

En otro sector San José también tuvo ocasiones para anotar. Moraveck se lució con dos intervenciones ante disparos de Pedachia y Almagro.

Hasta el último instante los dos equipos buscaron afanosamente el gol que les permitiera el triunfo, sin embargo no pudo concretarse y el encuentro concluyó sin la apertura del marcador.

En el plantel visitante el arquero Ludueña, junto a Rojas y Caputo fueron los que más se destacaron, mientras que en Municipal Berríos fue el mejor siguiéndole en orden de méritos Peckerman y Moraveck.

El arbitraje de Celier Vargas fue correcto, con muy pocos errores, entre ellos que no supo aplicar debidamente la Ley de la ventaja. Tuvo que apelar a cuatro tarjetas amarillas amonestando a Fanola, Ayaviri de Municipal, Rojas y Pedachia de San José.

SE SALVA LUDUEÑA.- Un remate ejecutado violentamente por Peckerman desde fuera del área hizo estrellar la pelota en el travesaño cuando el arquero de San José no tenía ninguna posibilidad de contener. En var la pelota dio en los parantes.

Posiciones en la Liga

EQUIPOS	Pj.	Pg.	Pe.	Pp.	Gf.	Gc.	Pts.
SERIE "A"							
Always Ready	20	10	6	4	34	28	26
Bolivar	19	11	3	5	52	23	25
The Strongest	20	8	6	6	34	26	22
Bata	19	8	5	6	36	28	21
Petrolero	20	7	5	8	28	27	19
SERIE "B"							
Wilsterman	19	11	3	5	38	18	25
Oriente Petrolero	18	8	7	3	38	20	23
San José	19	7	7	5	26	20	21
Blooming	18	8	3	7	32	35	19
Municipal	20	6	7	7	34	31	19

PROXIMA FECHA: Jueves 28 de diciembre. En La Paz: Bolivar-Bata. En Cochabamba: Wilsterman-Blooming. En Oruro: San José-Oriente Petrolero.

Valioso triunfo logró Always en Cochabamba

COCHABAMBA, 23 (PRESENCIA).- Desplegando un fútbol, simple, pero efectivo, el plantel de Always Ready de La Paz, logró imponerse a Petrolero por la mínima diferencia.

PRIMER TIEMPO

Los locales jugaron en forma desordenada en el mediocampo y sus atacantes casi siempre se vieron huérfanos de apoyo, en tanto que Always Ready, con Silguero y Mariani en la creación y, con la cooperación de Mario Pariente fueron adueñándose paulatinamente del terreno y el esférico, hasta pasar a ser netos dominadores de las acciones.

El único tanto del encuentro se produjo a los 27 minutos de la parte inicial, cuando Pariente culminó un magnífico trabajo de Juan Américo Díaz, para vencer a Ruffini, arquero de los locales con remate bajo y cruzado desde la altura del punto penal.

SEGUNDO TIEMPO

Always Ready agrupó gente en el medio sector y con este planteamiento obligó a que, Petrolero busque el ollazo sobre la zona del área chica, donde Robles y Solórzano se dieron modos para despejar todos los balones aéreos.

En el contragolpe, la visita siempre fue sensación de peligro, principalmente por el trabajo desplegado por Díaz y Barrero.

INCIDENTE

Cuando transcurría el minuto 23 de la parte complementaria, Isabelino Sosa arremetió contra "Cata" Torrez en el momento que el arquero ya tenía el balón en su poder. Reaccionaron los defensores de Always Ready, y en el entrevero pretendieron irse a las manos, Navarro de Petrolero y Gómez de Always Ready.

Síntesis de la jornada

Partido jugado el sábado 23 de diciembre en el Estadio Olímpico La Paz, por el Torneo de la Liga Profesional de Fútbol.

RECAUDACION: $bs. 14.025 por la venta de 2128 entradas.

MUNICIPAL: Moraveck, Fanola, Cristaldo, Urisar y Aldunate; Oropeza, Peckerman y Aspiazu; Berríos, Blanco y Ayaviri. Alternó Carranza por Oropeza.

SAN JOSE: Ludueña, Moreno, Rojas, Chávez y Eguivar; Confesor, Caputo y Saavedra; Angulo, Almagro y Pedachia. Alternó Orellana por Eguivar.

ARBITRO: Celier Vargas de regular actuación. JUECES DE LINEA: Miguel Aliaga y Jorge Pabón. LOS MEJORES VALORES: Berríos en Municipal, Rojas en San José.

CALIFICACION DEL PARTIDO: 5 bueno.

"El desorden y la anarquía imperan en una mayoría de los deportes": F. Rivera Meruvia

En un acto que se cumplió el viernes por la noche, el Presidente de la Federación Boliviana de Boxeo, Dr. Fernando Rivera Meruvia, dio por clausurada la actividad oficial del presente año, habiendo realizado un resumido balance de la gestión cumplida.

Entre las partes más salientes de su informe dijo: "La honradez con que en todo momento nos hemos manejado, nos impide soslayar u omitir nada que no esté ajustado a la realidad, de ahí que, aún cuando es pesaroso para nosotros, debemos decir que a tiempo de posesionarnos como directivos no se ha recibido ningún estado de cuentas ni inventario de los bienes que pudiese tener esta Federación.

Después añadió: "El desorden y la anarquía parecen ser la característica común a todos los deportes y consideramos que este factor es gravitante para la superación de nuestros atletas. La Federación Boliviana de Boxeo también tropieza con este inconveniente. Existen Asociaciones que desarrollan sus actividades sin conocimiento ni autorización de esta Federación, otras no dan señal de actividad. Paulatinamente estamos tratando de imponer el orden y la disciplina que nos permitan crear las condiciones necesarias para una mayor difusión de este noble deporte a la par que su superación".

En la parte final de su alocución el Dr. Rivera Meruvia expresó: "Quiero expresar mi agradecimiento a los señores miembros de esta Federación que no han claudicado en su trabajo, es verdad que son los menos pero también es cierto que son los más valiosos. Mi sincero deseo es que no abandonen la tarea que nos hemos impuesto". En la fotografía inferior un aspecto de la reunión clausura.

Subida del cerro

MONTEVIDEO, 22 (AP).- Dos maratonistas argentinos se clasificaron en primero y segundo lugar en la travesía atlética, "subida del Cerro", que sobre 9.000 metros se corrió ayer aquí.

Enrique Bedascarrasbure ganó la competencia, seguido de su compatriota Norberto Limenta. Ambos viajaron aquí expresamente para defender al club Atlético Cerro, organizador de la competencia.

En emotivo partido Oriente Petrolero derrotó anoche a Wilsterman por 2 a

SANTA CRUZ, 23 (PRESENCIA).- --Por Bismarck Kreidler -- En un cotejo jugado con frágor y gran despliegue físico, Oriente Petrolero se impuso a Wilsterman por 2 a 1, ante una concurrencia de 10.000 espectadores y terminó con la racha de diez encuentros sin conocer la derrota del cuadro cochabambino. Ambos conjuntos brindaron un espectáculo de notable jerarquía en la primera etapa, que se caracterizó por el juego rápido y veloz de la delantera local y la réplica sorpresiva de los visitantes.

Wilsterman comenzó mejor planificado y logró marcar en toda la cancha a su rival, tapando y encimando para no dejar que Oriente se armara. Y fue precisamente el equipo "aviador" el que inauguró el marcador cuando estaba en su mejor momento. Sánchez pasó la pelota por encima de Manga ante la tardía salida de la defensa "verdolaga" y la sorpresa quedaba instalada en el estadio "William Bendeck".

Pero vino la reacción de Oriente y fue categórica, cuando Erwin Romero comenzó a manejar la batuta, los "verdolagas" se fueron como un vendaval hacia el arco de Bilbao. Los desbordes de Saucedo Landa y las corridas de Aguilar fueron desarticulando a la defensa visitante hasta que en un arranque magistral Romero eludió a varios rivales y colocó la pelota cerca de un poste para decretar la igualdad. Allí Oriente se inspiró más y siguió machacando con insistencia con un fútbol bien jugado y toques desconcertantes. Romero y Toninho en menos de un minuto estrellaron sendos remates en el travesaño, hasta que llegó el desnivel con certero cabezazo de Toninho ante un tiro libre de Aguilar, haciendo imposible la estirada de Bilbao.

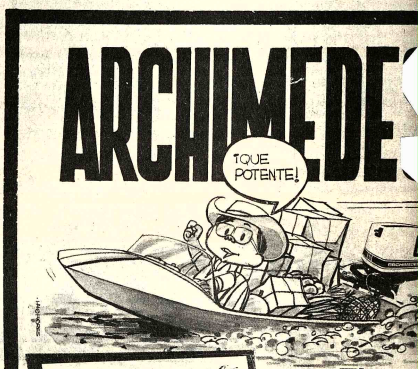

SITUACION DE RIESGO.- In

CONFIE... LOS RELOJES SUIZOS SO
LOS MEJOR
E INCOMPARABL
TECHNOS * CAMY * ORIS * R
4 marcas que enorgullecen a
primer país fabricante de rel
de óptima calidad en el mun
desde hace cientos de años
VENTAS AL CREDITO Y A SOLA FIRMA:
LA PAZ.-
- VELAMOR & CIA. (sucursal) Av. América Nº 113 Tel. 36501
- MINA CHOJLLA Sra. Florencia de Magne
- MINA CARACOLES Sr. Simon Valdez Luizaga
ORURO.-
PUBLIMARK
TORNEO
DE
la montre-stade du Mundial 78
souvenir durable et prestigieux
un «must» pour tout passionné de football
the stadium-wristwatch of the World Cup 78
an everlasting and marvellous souvenir
a must for every football fan
el reloj-estadio del Mundial 78
el recuerdo durable y prestigioso